

# 목 차

반기 보고서 .....	1
【대표이사 등의 확인】 .....	2
I. 회사의 개요 .....	3
1. 회사의 개요 .....	3
2. 회사의 연혁 .....	4
3. 자본금 변동사항 .....	5
4. 주식의 총수 등 .....	6
5. 정관에 관한 사항 .....	7
II. 사업의 내용 .....	9
1. 사업의 개요 .....	9
2. 주요 제품 및 서비스 .....	9
3. 원재료 및 생산설비 .....	10
4. 매출 및 수주상황 .....	12
5. 위험관리 및 파생거래 .....	15
6. 주요계약 및 연구개발활동 .....	17
7. 기타 참고사항 .....	17
III. 재무에 관한 사항 .....	23
1. 요약재무정보 .....	23
2. 연결재무제표 .....	26
3. 연결재무제표 주식 .....	31
4. 재무제표 .....	90
5. 재무제표 주식 .....	94
6. 배당에 관한 사항 .....	151
7. 증권의 발행을 통한 자금조달에 관한 사항 .....	152
7-1. 증권의 발행을 통한 자금조달 실적 .....	152
7-2. 증권의 발행을 통해 조달된 자금의 사용실적 .....	154
8. 기타 재무에 관한 사항 .....	154
IV. 이사의 경영진단 및 분석의견 .....	160
V. 회계감사인의 감사의견 등 .....	161
1. 외부감사에 관한 사항 .....	161
2. 내부통제에 관한 사항 .....	162
VI. 이사회 등 회사의 기관에 관한 사항 .....	163
1. 이사회에 관한 사항 .....	163
2. 감사제도에 관한 사항 .....	165
3. 주주총회 등에 관한 사항 .....	168
VII. 주주에 관한 사항 .....	171
VIII. 임원 및 직원 등에 관한 사항 .....	175
1. 임원 및 직원 등의 현황 .....	175
2. 임원의 보수 등 .....	176
IX. 계열회사 등에 관한 사항 .....	178
X. 대주주 등과의 거래내용 .....	180
XI. 그 밖에 투자자 보호를 위하여 필요한 사항 .....	183
1. 공시내용 진행 및 변경사항 .....	183
2. 우발부채 등에 관한 사항 .....	183
3. 제재 등과 관련된 사항 .....	185

4. 작성기준일 이후 발생한 주요사항 등 기타사항 .....	185
XII. 상세표 .....	193
1. 연결대상 종속회사 현황(상세) .....	193
2. 계열회사 현황(상세) .....	193
3. 타법인출자 현황(상세).....	196
【전문가의 확인】 .....	197
1. 전문가의 확인.....	197
2. 전문가와의 이해관계 .....	197

# 반기보고서

(제 1 기)

사업연도 2023년 01월 01일 부터  
2023년 06월 30일 까지

금융위원회

한국거래소 귀중

2023년 8월 14일

제출대상법인 유형 :

주권상장법인

면제사유발생 :

해당사항 없음

회 사 명 :

코오롱모빌리티그룹 주식회사

대 표 이 사 :

이 규 호, 전 철 원

본 점 소 재 지 :

경기도 안양시 동안구 평촌대로 212번길

(전 화) 02-3705-1155

(홈페이지) <https://www.kolonmobilitygroup.com/>

작 성 책 임 자 :

(직 책) 재무실장 (성 명) 김 도 영

(전 화) 02-3705-1125

## 【 대표이사 등의 확인 】

### 확 인 서

우리는 당사의 대표이사 및 신고업무담당이사로서 이 공시서류의 기재내용에 대해 상당한 주의를 다하여 직접 확인·검토한 결과, 중요한 기재사항의 기재 또는 표시의 누락이나 허위의 기재 또는 표시가 없고, 이 사업보고서에 표시된 기재 또는 표시사항을 이용하는 자의 중대한 오해를 유발하는 내용이 기재 또는 표시되지 아니하였음을 확인합니다.

2023 . 8 . 14 .

코오롱모빌리티그룹 주식회사

대표이사 전 철 원

신고업무 담당이사 김 도 영

# I. 회사의 개요

## 1. 회사의 개요

### 가. 연결대상 종속회사 개황

#### 1) 연결대상 종속회사 현황(요약)

(단위 : 사)

구분	연결대상회사수				주요 종속회사수
	기초	증가	감소	기말	
상장	0	0	0	0	0
비상장	3	2	0	5	2
합계	3	2	0	5	2

※상세 현황은 '상세표-1. 연결대상 종속회사 현황(상세)' 참조

#### 2) 연결대상회사의 변동내용

구분	자회사	사유
신규 연결	코오롱라이프스타일컴퍼니(주)	코오롱오토모티브에서 분할 설립
	로터스카스코리아(주)	신규 설립
연결 제외	-	-
	-	-

### 나. 회사의 법적 상업적 명칭

당사의 국문 명칭은 "코오롱모빌리티그룹(주)"로 표기합니다.

영문 명칭은 "KOLON MOBILITY GROUP CORPORATION" 이라 표기합니다.

### 다. 설립일자

당사는 코오롱글로벌(주)이 영위하는 사업 중 자동차판매부문을 2023년 1월 1일 분할기일 기준으로 인적분할되었으며 2023년 1월 31일자로 유가증권시장에 재상장하였습니다.

### 라. 본사의 주소, 전화번호 및 홈페이지

주소 : 경기도 안양시 동안구 평촌대로 212번길

전화번호 : 02-3705-1155

홈페이지주소 : www.kolonmobilitygroup.com

### 마. 회사사업 영위의 근거가 되는 법률

당사의 주된 사업인 수입자동차 판매는 자동차 관리법에 근거하고 있습니다.

### 바. 중소기업 등 해당 여부

중소기업 해당 여부	미해당
------------	-----

벤처기업 해당 여부	미해당
중견기업 해당 여부	미해당

### 사. 주요사업의 내용

BMW/MINI/롤스로이스 자동차의 판매, 정비 등 수입자동차의 판매를 주 영업목적으로 하고 있습니다. 당사의 자회사인 코오롱아우토에서는 아우디를, 코오롱오토모티브에서는 볼보를 판매하고 있습니다. 또한 각 취급 브랜드별 A/S 및 중고차 사업도 영위하고 있습니다.

### 아. 회사의 주권상장(또는 등록·지정)여부 및 특례상장에 관한 사항

주권상장 (또는 등록·지정)여부	주권상장 (또는 등록·지정)일자	특례상장 등 여부	특례상장 등 적용법규
유가증권 시장	2023년 01월 31일	해당사항없음	해당사항없음

## 2. 회사의 연혁

### 가. 회사의 본점 소재지 및 그 변경

당사의 본점 소재지는 경기도 안양시 동안구 평촌대로 212번길 입니다. 공시 대상 기간 중 본점 소재지의 변경사항은 없습니다.

### 나. 경영진 및 감사의 중요한 변동

변동일자	주총종류	선임		임기만료 또는 해임
		신규	재선임	
-	-	-	-	-

2022년 12월 13일 코오롱글로벌(주) 임시주주총회에서 분할계획서 승인 결의에 따라 분할신설회사인 당사의 이사가 선임되었으며, 그 내용은 다음과 같습니다.

사내이사 : 이규호, 전철원, 김도영 / 사외이사 : 김학훈 / 감사 : 정춘식

(선임된 이사 전부 회사 설립일인 2023년 1월 2일부터 임기 시작)

2023년 1월 2일 개최된 이사회에서 이규호 사내이사, 전철원 사내이사가 대표이사로 선임되었습니다.

본 보고서 제출일 현재, 당사의 이사회는 사내이사 3인(이규호, 전철원, 김도영)과 사외이사 1인(김학훈)으로 구성되어 있으며, 이규호 사내이사와 전철원 사내이사가 대표이사입니다.

### 다. 최대주주의 변동

2023년 6월 30일 현재 당사의 최대주주는 (주)코오롱(지분율 75.23%)입니다.

### 라. 상호의 변경

- 해당사항 없음

### 마. 회사의 업종 또는 주된 사업의 변화

당사는 2023년 1월 1일을 분할기일로 코오롱글로벌(주)로부터 인적분할 방식으로 분할 신설된 법인으로

로서, 설립 이후 현재까지의 회사의 업종 또는 주된 사업의 변화는 없습니다.

**사. 그 밖에 경영활동과 관련된 중요한 사항의 발생내용**

1) 당사 주요 연혁

일자	주된 변동내용
2023.01	코오롱아우토(주), 당사 종속회사로 편입
2023.01	코오롱오토모티브(주), 당사 종속회사로 편입
2023.01	코오롱제이모빌리티(주), 당사 종속회사로 편입
2023.05	코오롱라이프스타일컴퍼니(주) 설립
2023.05	로터스카스코리아(주) 설립

2) 주요 종속회사 주요 연혁

- 코오롱아우토

일자	주된 변동내용
2018.05	코오롱아우토(주) 서대구전시장, AS센터 Open
2019.06	코오롱아우토(주) 강동 중정비(Full Service) AS센터 Open
2019.10	코오롱아우토(주) 아우디인증중고차사업(Audi Approved Plus) 시작
2021.03	대표이사 변경(이철승 → 김종하)
2023.01	최대주주 주식보유 변경(코오롱글로벌 → 코오롱모빌리티그룹)
2023.01	대표이사 변경(김종하 → 전태희)

- 코오롱오토모티브

일자	주된 변동내용
2018.01	대표이사 변경(안병덕 → 유석진)
2018.05	울산전시장 영업개시
2018.08	울산서비스 영업개시
2019.01	대표이사 변경(유석진 → 신진욱)
2019.11	최대주주 주식보유 변경(코오롱 → 코오롱오토케어서비스)
2020.01	김포셀렉트(중고차)/판교전시장 영업개시
2020.07	하남전시장 영업개시
2021.06	분당판교서비스 영업개시
2021.11	폴스타전시장 영업개시
2022.03	최대주주 주식보유 변경(코오롱오토케어서비스 → 코오롱글로벌)
2023.01	최대주주 주식보유 변경(코오롱글로벌 → 코오롱모빌리티그룹)
2023.05	인적분할(코오롱라이프스타일컴퍼니(주) 신설)

### 3. 자본금 변동사항

#### 가. 자본금 변동추이

(단위 : 백만원, 주)

종류	구분	분할 전 코오롱글로벌(주)	분할 후(2023.01.02)		당기말
			분할준속회사 코오롱글로벌(주)	분할신설회사 코오롱모빌리티그룹(주)	
보통주	발행주식총수	25,210,438	18,932,713	62,777,250	62,777,250
	액면금액	5,000	5,000	500	500
	자본금	126,052	94,664	31,389	31,389
우선주	발행주식총수	986,349	740,737	2,456,120	2,456,120
	액면금액	5,000	5,000	500	500
	자본금	4,932	3,704	1,228	1,228
기타	발행주식총수	-	-	-	-
	액면금액	-	-	-	-
	자본금	-	-	-	-
합계	자본금	130,984	98,367	32,617	32,617

### 4. 주식의 총수 등

#### 가. 주식의 총수 현황

(기준일 : 2023년 06월 30일 )

(단위 : 주)

구분	주식의 종류			비고
	보통주	우선주	합계	
I. 발행할 주식의 총수	200,000,000	-	200,000,000	주식의 종류와 관계없이 발행주식의 총수를 의미
II. 현재까지 발행한 주식의 총수	62,777,250	2,456,120	65,233,370	-
III. 현재까지 감소한 주식의 총수	-	-	-	-
	1. 감자	-	-	-
	2. 이익소각	-	-	-
	3. 상환주식의 상환	-	-	-
	4. 기타	-	-	-
IV. 발행주식의 총수 (II-III)	62,777,250	2,456,120	65,233,370	-
V. 자기주식수	14,660	3,204	17,864	분할로 인한 단주 취득
VI. 유통주식수 (IV-V)	62,762,590	2,452,916	65,215,506	-

## 나. 자기주식 취득 및 처분 현황

(기준일 : 2023년 06월 30일 )

(단위 : 주)

취득방법		주식의 종류	기초수량	변동 수량			기말수량	비고	
				취득(+)	처분(-)	소각(-)			
배당 가능 이익 범위 이내 취득	직접 취득	장내	-	-	-	-	-	-	
		직접 취득	-	-	-	-	-	-	
		장외	-	-	-	-	-	-	
		직접 취득	-	-	-	-	-	-	
		공개매수	-	-	-	-	-	-	
		소계(a)	-	-	-	-	-	-	
	신탁 계약에 의한 취득	수탁자 보유수량	-	-	-	-	-	-	
			-	-	-	-	-	-	
		현물보유수량	-	-	-	-	-	-	
			-	-	-	-	-	-	
		소계(b)	-	-	-	-	-	-	
			-	-	-	-	-	-	
	기타 취득(c)		보통주	-	14,660	-	-	14,660	분할로 인한 단주 취득
			우선주	-	3,204	-	-	3,204	분할로 인한 단주 취득
총 계(a+b+c)		보통주	-	14,660	-	-	14,660	-	
		우선주	-	3,204	-	-	3,204	-	

## 5. 정관에 관한 사항

### 가. 정관 변경 이력

정관변경일	해당주총명	주요변경사항	변경이유
2022년 12월 13일	2022년 임시주주총회 (분할 전 코오롱글로벌)	최초 제정	회사 분할에 따른 분할신설회사 정관 최초 제 정

### 나. 사업목적 현황

구 분	사업목적	사업영위 여부
1	자동차 (중고차 포함) 및 동부품의 판매 및 정비업	영위
2	자동차 판매업 및 자동차 정비사업	영위
3	중고차 매매업, 렌터카 사업 및 화물운송 대행업	영위
4	오토바이 및 그 관련부품 판매업 및 수리업	영위
5	주차장 설치 및 운영에 관한 사업	미영위
6	주차장 운영 및 주차 대행업	미영위

7	자동차 관련 전시장, AS센터, 오피스 등 각종 부동산의 투자/개발/임대/관리 및 이에 관련되는 사업	미영위
8	자동차 등록 및 검사 대행업	미영위
9	자동차 중개알선업	미영위
10	자동차 매매알선업	미영위
11	자동차 탁송업	미영위
12	자동차 약세서리 온라인, 오프라인 중개 및 유통업	영위
13	자동차 및 오디오 관련 무역업 및 무역대리업	영위
14	자동차 금융상품판매대리·중개업	미영위
15	전자상거래, 통신 판매업, 인터넷 관련사업, 소프트웨어 개발업 및 벤처투자	영위
16	소프트웨어 자문, 개발, 도소매업	미영위
17	온라인정보제공업	미영위
18	웹사이트, 어플리케이션 구축 및 서비스업	영위
19	오투오(O2O) 서비스업	영위
20	정보처리 및 부가통신업	미영위
21	위치 기반 서비스업	영위
22	광고대행업을 포함한 광고업	미영위
23	경영컨설팅업	미영위
24	상품권 판매업(주1)	영위
25	위 각 호와 관련된 대행업	미영위
26	위 각 호와 관련된 알선 및 운영업	미영위
27	위 각 호와 관련된 중개 및 중개알선업	미영위
28	각 호와 관련된 부대사업 일체	미영위

(주1) 코오롱스마트케어 : 코오롱모터스 보증 연장 서비스

**다. 정관상 사업목적 변경 내용**

- 해당사항 없음

**라. 정관상 사업목적 추가현황**

- 해당사항 없음

## II. 사업의 내용

### 1. 사업의 개요

코오롱모빌리티그룹(주)은 BMW, Audi, Volvo 등 신차판매, 인증중고차 판매, A/S 정비사업, 고급오디오 판매(B&O, BOSE)를 영위하고 있습니다. 수입차 신차 브랜드별 판매 점유율은 '22년 기준 BMW 28%, Audi 11%, Volvo 5% 차지하고 있습니다. 코오롱모빌리티그룹(주)은 국내 신차 판매 38개, 중고차 9개의 전시장과 40개의 서비스센터, 고급오디오 판매 10개 지점을 운영하고 있습니다.

### 2. 주요 제품 및 서비스

공시 작성 대상일 기준, 품목별 매출액 및 비율은 다음과 같습니다.

#### (1) 코오롱모빌리티그룹

(단위 : 백만원, %)

사업부문	품 목	매출액	비율
신차 부문	신차 판매	721,818	80.7
중고차 부문	중고차 매매	28,782	3.2
고급오디오 부문	고급오디오 판매	19,072	2.1
A/S 부문	자동차 수리	123,933	13.9
기타	기타	604	0.1
총 계		894,209	100.0

#### (2) 코오롱아우토

(단위 : 백만원, %)

사업부문	품 목	매출액	비율
신차 부문	신차 판매	91,550	87.8
중고차 부문	중고차 매매	3,372	3.2
A/S 부문	자동차 수리	9,383	9.0
총 계		104,305	100.0

#### (3) 코오롱오토모티브

(단위 : 백만원, %)

사업부	품목	매출액	비율
-----	----	-----	----

Sales 사업부	Volvo 차량판매	128,298	88.4
AS 사업부	자동차 수리	8,768	6.0
중고차 사업부	인증중고차 매매	7,926	5.5
폴스타 사업부	차량 판매 수수료	93	0.1
합 계	-	145,085	100.0

### 3. 원재료 및 생산설비

#### (1) 코오롱모빌리티그룹

##### 가. 주요 원재료 현황

당사는 수입자동차 판매업을 영위하는 회사로써 원재료를 사용하는 부분이 없으므로 본 항목의 기재  
를 생략합니다.

##### 나. 생산능력, 생산실적, 가동률

당사의 사업특성상 생산시설이 없으므로 해당내용의 기재를 생략합니다.

##### 다. 영업용 설비 현황

(단위: 백만원)

회사명	자산항목	기초 장부가액	당기증감		당기 상각	기말 장부가액	비고 (공시지가)
			증가	감소			
코오롱 모빌리티 그룹	토지	66,935	7,548	-	0	74,483	-
	건물	70,698	385	-	-731	70,352	-
	구축물	780	-	-	-25	755	-
	기계장치	1,721	189	-	-131	1,779	-
	차량운반구	345	-	-	-23	322	-
	공구와기구	1,660	397	-	-192	1,865	-
	비품	6,713	609	-16	-790	6,516	-
	건설중인 자산	6,400	3,402	-	-	9,802	-
	합계	155,252	12,530	-16	-1,892	165,874	-

##### 라. 시설투자현황

- 해당내용 없음.

#### (2) 코오롱아우토

##### 가. 주요 원재료 현황

당사는 수입자동차 판매업을 영위하는 회사로써 원재료를 사용하는 부분이 없으므로 본 항목의 기재

를 생략합니다.

**나. 생산능력, 생산실적, 가동률**

당사의 사업특성상 생산시설이 없으므로 해당내용의 기재를 생략합니다.

**다. 영업용 설비 현황**

(단위: 백만원)

회사명	자산항목	기초 장부가액	당기증감		당기 상각	기말 장부가액	비고 (공시지가)
			증가	감소			
코오롱 아우토	토지	6,456	-	-	-	6,456	-
	건물	11,228	-	-	355	10,873	-
	기계장치	320	-	-	118	202	-
	차량운반구	1	-	-	-	1	-
	공구와기구	249	27	-	59	217	-
	비품	961	276	1	190	1,046	-
	개발비	-	26	-	1	25	-
	사용권자산	30,564	2,885	14	2,431	31,004	-
	합계	49,779	3,214	15	3,153	49,824	-

**라. 시설투자현황**

- 해당내용 없음.

**(3) 코오롱오토모티브**

**가. 주요 원재료 현황**

당사는 수입자동차 판매업을 영위하는 회사로써 원재료를 사용하는 부분이 없으므로 본 항목의 기재를 생략합니다.

**나. 생산능력, 생산실적, 가동률**

당사의 사업특성상 생산시설이 없으므로 해당내용의 기재를 생략합니다.

**다. 영업용 설비 현황**

(단위: 백만원)

회사명	자산항목	기초 장부가액	당기증감		당기 상각	기말 장부가액	비고 (공시지가)
			증가	감소			
코오롱 오토모티브	건물	11,572	-	-	650	10,922	-
	구축물	2,240	185	706	346	1,373	-
	공구와기구	514	7	-	83	438	-
	비품	1,927	556	1,170	234	1,079	-

	기타의유형자산	84	27	99	7	5	-
	사용권자산	21,704	6,120	5,585	1,813	20,426	-
	건설중인자산	160	1,530	542	-	1,148	-
	합계	38,201	8,425	8,102	3,133	35,391	-

라. 시설투자현황

- 해당내용 없음.

## 4. 매출 및 수주상황

### (1) 코오롱모빌리티그룹

가. 매출실적

(a) 연결기준 매출실적

(단위 : 백만원)

구분		2023년 2분기
내수	상품 매출	1,004,726
	서비스 및 기타매출	145,400
합계		1,150,126

(b) 별도기준 매출실적

(단위 : 백만원)

구분		2023년 2분기
내수	상품 매출	769,672
	서비스 및 기타매출	124,537
합계		894,209

나. 판매조직

사업부문	팀명	역할
자동차판매	BMW 본부	BMW 신차 판매
	MINI 팀	MINI 신차 판매
	R-R팀	롤스로이스 수입 판매
중고차매매	중고차사업부	중고차 매매
정비	A/S 팀	BMW , MINI, R-R 등 A/S
고급오디오	B&O 팀	B&O 수입 판매
	BOSE TF	BOSE 수입 판매

## 다. 판매경로

(단위: 백만원)

구분	내수/수출	판매경로	판매경로별 매출액	비중(%)
수입차 판매	내수	영업사원을 통한 수입차량 판매	721,818	80.7%
중고차 판매	내수	영업사원을 통한 중고차량 판매	28,782	3.2%
고급오디오	내수	영업사원을 통한 고급오디오 판매	19,072	2.1%
수입차 A/S	내수	정비사원을 통한 수리,정비서비스	123,933	13.9%
기타	내수	기타	604	0.1%
합계			894,209	100.0%

## 라. 판매방법

구분	판매방법	대금회수조건	비고
수입차 판매	고객에 차량 판매	현금,카드	-
중고차 판매	고객에 차량 판매	현금,카드	-
고급오디오	고객에 상품 판매	현금,카드	-
수입차 A/S	고객 차량 정비	현금,카드	-

## 마. 판매전략

- 오랜 업력 및 경험을 바탕으로 고객과의 신뢰구축
- 안정적인 A/S 보장을 통해 고객에게 차별화 된 가치 제공
- 고객·시장 중심의 수요 촉발 마케팅 강화

## 바. 주요 매출처

당사의 고객별 매출은 중요성이 크지 않으므로 기재를 생략합니다.

## (2) 코오롱아우토

### 가. 매출실적

본 매출 실적은 모회사가 연결로 제시 하기에 작성은 생략합니다.

### 나. 판매경로 및 판매방법 등

#### (a) 판매조직

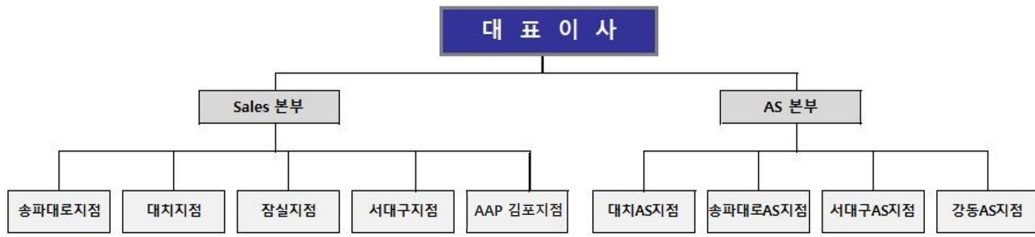

(b) 판매경로

(단위: 백만원)

구분	내수/수출	판매경로	판매경로별 매출액	비중(%)
수입차 판매	내수	영업사원을 통한 수입차량 판매	91,550	87.8%
중고차 판매	내수	영업사원을 통한 중고차량 판매	3,372	3.2%
수입차 A/S	내수	정비사원을 통한 수리,정비서비스	9,383	9.0%
합계			104,305	100%

(c) 판매방법

구분	판매방법	대금회수조건	비고
수입차 판매	고객에 차량 판매	현금,카드	-
중고차 판매	고객에 차량 판매	현금,카드	-
수입차 A/S	고객 차량 정비	현금,카드	-

(d) 판매전략

신차 판매의 경우 영업사원 개인 판매 역량과 회사의 가격 정책, 프로모션/이벤트 효과 등에 따라 좌우되며, 당사의 경우 영업사원 동기부여 및 로열티 증진을 위해 다양한 인센티브 및 포상제도를 운영하고 있으며, 차종별 트림별 차별화된 프로모션 정책을 주기적으로 수립하여 적용하고 있습니다. 차량 정비 및 수리의 경우 입고대수 증진을 위해 시즌별, 지점별 차별화된 이벤트를 진행하고 있으며, AS 입고대수 처리 생산성 향상을 위해 서비스 인력에 대해 지속적인 교육으로 아우디 인증사원 비율을 증진하고 있습니다. 추가적으로 자체 IT System을 통해 고객 예약을 효과적으로 배분하여 대기시간을 단축하여 빠르고 신속한 서비스를 제공하고 있습니다.

(e) 주요 매출처

당사 신차 판매, 정비 및 수리의 경우 대부분이 개인고객으로 주요 매출처의 중요성이 낮으므로 본 기재를 생략합니다.

(3) 코오롱오토모티브

가. 매출실적

본 매출 실적은 모회사가 연결로 제시 하기에 작성은 생략합니다.

**나. 판매경로 및 판매방법 등**

(a) 판매조직

<b>코오롱오토모티브(주)</b>			
<b>Sales사업부</b>	<b>AS사업부</b>	<b>중고차사업부</b>	<b>폴스타사업부</b>
송파지점	송파AS지점	김포SELEKT지점	하남스페이스
천안지점	천안AS지점		
서초지점	서초AS지점		
원주지점	원주AS지점		
울산지점	울산AS지점		
판교지점	분당판교AS지점		
하남지점			

(b) 판매경로

당사는 영업사원별로 개인 및 기업체를 대상으로 한 개별 판매가 이루어지고 있습니다.

(c) 판매방법

구분	판매방법	대금회수조건	비고
신차	고객에 직접 서비스 제공	현금,카드	-
AS	고객에 직접 서비스 제공	현금,카드	-
중고차	고객에 직접 서비스 제공	현금,카드	-

(d) 판매전략

- Mindset 체화를 위한 교육 실행(근본적인 고객 감동 기반 내재화 교육 전개)
- 신차, 중고차, 정비 사업간 경영 강화
- 정비 네트워크 추가 개발을 통한 사업 경쟁력 확보
- 고객가치 창출을 통한 Customer's First choice dealer가 되기 위한 기획&실행

(e) 주요 매출처

개인고객의 비중이 높아 주요매출처의 중요성이 낮으므로 본 기재를 생략합니다.

## 5. 위험관리 및 파생거래

### (1) 코오롱모빌리티그룹

## 가. 시장위험 및 위험관리정책

### 1) 외환위험

연결실체의 외환위험은 주로 인식된 자산과 부채의 환율변동과 관련하여 발생하고 있습니다. 연결실체의 영업거래 상 외환위험에 대한 회피가 필요하다고 판단되는 경우 외환위험을 관리할 계획입니다. 작성기준일 연결실체는 유의한 금액의 외화자산과 부채를 보유하고 있지 않습니다.

### 2) 이자율위험

이자율 위험은 미래 시장이자율 변동에 따라 예금 또는 차입금 등에서 발생하는 이자수익 및 이자비용이 변동될 위험으로서 이는 주로 변동금리부 조건의 차입금과 예금에서 발생하고 있습니다. 연결실체의 이자율위험관리 목표는 이자율 변동으로 인한 불확실성과 순이자비용의 최소화를 추구함으로써 기업의 가치를 극대화하는데 있습니다.

이를 위해 근본적으로 내부자금 공유 확대를 통한 외부차입의 최소화, 고금리 차입금감축, 장/단기 차입구조 개선, 고정 대 변동이자 차입조건의 적정비율 유지, 주간/월간 단위의 국내외 금리동향 모니터링 실시 및 대응방안 수립 등을 통해 선제적으로 이자율 위험을 관리하고 있습니다.

## 나. 파생상품 및 풋백옵션 등의 현황

당사는 파생상품 및 풋백옵션 등에 대한 거래 내역이 없으므로 본 항목의 기재를 생략합니다.

## (2) 코오롱아우토

### 가. 시장위험 및 위험관리정책

#### (a) 외환위험

외환위험은 환율의 변동으로 인하여 금융상품의 공정가치나 미래현금흐름이 변동할 위험입니다. 당사는 당분기말 현재 외화로 표시된 화폐성자산 및 부채를 보유하고 있지 않습니다.

#### (b) 이자율위험

이자율위험은 시장이자율의 변동으로 인하여 금융상품의 공정가치나 미래현금흐름이 변동할 위험입니다. 당사는 변동이자부 차입금과 관련된 시장이자율의 변동위험에 노출되어 있습니다. 당기 보고기간 종료일 현재 변동이자율이 적용되는 차입금은 9,827,861천원입니다. 참고로, 변동이자율 차입의 이자율이 1% 변동되었을 경우 당기말 현재 법인세차감전 순순익에 미치는 영향은 다음과 같습니다.

(단위: 천원)				
구분	손익		자본	
	100bp 상승	100bp 하락	100bp 상승	100bp 하락
변동이자율 금융상품	(98,279)	98,279	(98,279)	98,279

#### (c) 가격위험

가격위험은 이자율위험이나 환위험 이외의 시장가격의 변동으로 인하여 금융상품의 공정가치나 미래 현금흐름이 변동할 위험이며, 당사에 특별히 해당되는 사항은 없습니다.

## 나. 파생상품 및 풋백옵션 등의 현황

당사는 파생상품 및 풋백옵션 등에 대한 거래 내역이 없으므로 본 항목의 기재를 생략합니다.

### (3) 코오롱오토모티브

#### 가. 시장위험 및 위험관리정책

##### (a) 외환위험

외환위험은 환율의 변동으로 인하여 금융상품의 공정가치나 미래현금흐름이 변동할 위험입니다. 당사는 당분기말 현재 외화로 표시된 화폐성자산 및 부채를 보유하고 있지 않습니다.

##### (b) 이자율위험

이자율위험은 시장이자율의 변동으로 인하여 금융상품의 공정가치나 미래현금흐름이 변동할 위험입니다. 당사는 신차 재고금융과 관련한 단기차입금이 있으나, 빠른 재고 회전율로 이자율 변동에 대한 위험성은 크지 않습니다.

##### (c) 가격위험

가격위험은 이자율위험이나 환위험 이외의 시장가격의 변동으로 인하여 금융상품의 공정가치나 미래 현금흐름이 변동할 위험이며, 당사에 특별히 해당되는 사항은 없습니다.

#### 나. 파생상품 및 풋백옵션 등의 현황

당사는 파생상품 및 풋백옵션 등에 대한 거래 내역이 없으므로 본 항목의 기재를 생략합니다.

## 6. 주요계약 및 연구개발활동

#### 가. 경영상의 주요계약

2022년 7월 20일 코오롱글로벌(분할준속법인) 이사회 결의를 통해 수입자동차 판매/정비 및 수입 오디오 판매 사업 부문을 인적분할하여 '코오롱모빌리티그룹 주식회사'를 분할 신설 설립하기로 결의하였고, 2022년 12월 13일 주주총회에서 인적분할 계획서가 승인 되었으며, 2023년 1월 1일을 분할기일로 분할되었습니다. 분할비율은 코오롱글로벌(분할준속법인) : 코오롱모빌리티그룹(분할신설법인) = 0.7509871 : 0.2490129 입니다.

건설사업부문, 상사사업, 유통서비스, 스포렉스 사업으로 다각화 되어있던 코오롱글로벌이 분할 후에는 각 사업부문별로 의사결정의 효율화, 신속한 사업전략 추진이 가능할 것으로 내다보고 있습니다. 또한 경영환경 변화에 대해 민첩하게 대응하고 각 사업특성에 맞는 전문적인 의사결정이 가능한 지배구조 체제를 확립함으로써 핵심사업에 집중투자를 용이하게 하고, 객관적인 평가를 가능하게 함으로써 책임 경영체제를 확립하는데 의의가 있습니다.

관련 자세한 내용은 XI. 그 밖에 투자자 보호를 위하여 필요한 사항 내 1. 공시내용 진행 및 변경사항 등을 확인하시기 바랍니다.

#### 나. 연구개발활동

- 해당사항 없음

## 7. 기타 참고사항

### (1) 코오롱모빌리티그룹

## 가. 업계의 현황

### (a) 산업의 특성

국내 수입자동차 시장은 1987년 1월 소형차 수입을 시작으로 1988년 4월 전면 개방되었습니다. 개방 첫해에는 코오롱상사(BMW), 한성자동차(벤츠), 효성물산(아우디, 폭스바겐) 등이 사업을 시작하였으며, 2022년 4분기 누계 총 283,435대 (출처: 한국수입자동차협회)가 등록되었습니다.

### (b) 산업의 성장성

국내 수입차 시장은 1994년 시장이 형성되고 IMF 이후 2000년대 들어 국내 경기가 호전되면서 소비 진작 현상으로 수입차 등록대수가 크게 증가했습니다. 이후 소득수준이 높아지고 수입 자동차에 대한 사회적 인식이 변화함에 따라 시장 점유율이 점차적으로 상승해 왔습니다. 2015년 디젤게이트 영향으로 수입자동차 시장이 전반으로 어려움을 겪었으나, 판매가 제한되었던 브랜드들이 2018년부터 판매 재개됨에 따라 회복세를 나타내고 있습니다. 2021년 4분기 코로나 사태로 인한 반도체 공급이슈 이후 자동차 생산 물량이 감소추세로 돌아섰으나 고객 수요가 꾸준히 유지되며 2022년 주요 수입차 브랜드 강세에 힘입어 전체 수입차 판매대수는 꾸준히 증가하였습니다. 2023년 상반기 브랜드별 판매대수는 BMW 38,106대, MINI 4,430대, Rolls-Royce 154대로 전체 수입자동차 시장의 약 BMW 29.2%, MINI 3.4%, Rolls-Royce 0.1%를 차지하고 있습니다.

### (c) 경기변동의 특성

수입 자동차 판매의 경우, 소비심리에 따라 영향을 받고는 있으나, 주요 고객이 소득수준 상위고객으로 경기변동에 상대적으로 민감성이 적습니다.

### (d) 계절성

수입 자동차 판매는 계절적인 요인보다는 수입 자동차 모델과 제조사 및 딜러사의 마케팅/ 판매 전략에 영향을 받습니다.

### (e) 경쟁력을 좌우하는 요인

수입 자동차 판매 딜러 간 가격경쟁이 점차 심화되고 있는 상황이며 경쟁우위를 차지하기 위해서는 지속적으로 네트워크를 확대하고 수익성을 개선하여 꾸준히 성장 가능한 사업구조를 만드는 것이 매우 중요한 요소입니다. 수입 자동차 시장을 겨냥한 브랜드별 대규모 기술력 투자 역시 판매 경쟁력에 큰 영향을 미치고 있습니다.

### (f) 국내외 시장여건

2003년 이후 수입 자동차 시장에 대한 관심이 증가하며 브랜드와 딜러별 마케팅이 강화되고 있습니다. 최근 다양한 수입 자동차 딜러들이 최첨단 사양을 반영한 고가의 신차와 다양한 체급의 SUV를 출시하여 소비자를 공략하고 있으며, 글로벌 전기차 업체들이 국내시장 진출을 앞두면서 수입 전기차 시장에도 많은 변화가 예상되고 있습니다. (출처 : 매경이코노미)

## 나. 회사의 현황

### (a) 영업현황

당사는 1987년 국내 최초 BMW 공식 Importer(수입/판매)로 사업을 시작하여 현재 23개의 BMW/MINI/R-R/Motorrad 전시장(미군/외교 판매 포함)과 21개의 BMW서비스센터(MINI포함)를 보유하고 있습니다. 이후, 2003년 Rolls-Royce 딜러십을 획득하여 청담동 매장을 오픈 하였고 2019년 2월 세계 최초 부티크 컨셉의 신규 전시장으로 확장 이전하였으며, 12월에는 판교에 라운지 형태의 신규 전장을 오픈 하였습니다. 2010년에는MINI 딜러십을순차적으로 확보, 4개 전시장과 3개 서비스센터를 오픈함으로써 국내 수입 자동차 시장에서 견고한 네트워크를 구축하고 있습니다.

2020년 4월에는 BMW 순천전시장 및 서비스센터를 확장 이전하여, 판매 및 정비 역량을 확대하였습니다.

2012년 하반기부터는 BMW 공식 인증 중고차(BPS) 사업을 추진하며 전국에 6개 전시장을 성공적으로 오픈 하였습니다. 2019년 5월부터 Rolls-Royce 인증 중고차 사업인 Rolls-Royce Provenance를 부천에 Shop-in-shop 형태로 오픈하여 운영하고 있습니다. 당사는 수입 자동차 사업에서 나아가, 프리미엄 덴마크 오디오 브랜드인 뱅앤올룹슨을 국내 수입/유통함으로써 소비자들에게 더욱 품격 있는 라이프스타일을 제공하고 있습니다. 뱅앤올룹슨 매장은 현재 압구정 직영점과 국내 9개 백화점에 입점해 있습니다. 또한 종합몰, 오픈마켓 등 다양한 온라인몰을 통해 판매채널을 확대해 나가고 있으며, 프리미엄 오디오 시장에 대한 know-how를 바탕으로 2020년부터는 미국 프리미엄 오디오 브랜드 'BOSE'의 온라인 유통 사업에 진출하여, 사업 포트폴리오를 다변화하였습니다.

(b) 회사의 경쟁상의 강점과 단점

자동차 판매 사업부문에서는 수입 자동차의 판매를 넘어 A/S, 인증 중고차 사업인 BPS (BMW Premium Selection)로 사업영역을 확대하여 신차구매부터 사후관리, 중고차 매매까지 수입 자동차 Life-Cycle에 맞춘 고객 서비스 역량을 모두 갖추고 있습니다. A/S 부문과 연계하여 품질이 보증되는 중고 수입 자동차 판매로 보다 소비자 지향적인 유통사업을 전개하고 있습니다.

(c) 시장점유율 추이

구분	2020년	2021년	2022년	2023년 2Q	비 고
수입차 점유율	17%	19%	20%	17%	-
수입차內 BMW M/S	21%	24%	28%	29%	-

출처 : 한국수입자동차협회

## (2) 코오롱아우토

### 가. 업계의 현황

(a) 산업의 특성

국내 수입자동차 시장은 1987년 1월 소형차 수입을 시작으로 1988년 4월 전면 개방되었습니다. 개방 첫해에는 코오롱상사(BMW), 한성자동차(벤츠), 효성물산(아우디, 폭스바겐) 등이 사업을 시작하였으며, 2022년 4분기 누계 총 283,435대 (출처: 한국수입자동차협회)가 등록되었습니다.

(b) 산업의 성장성

국내 수입차 시장은 1994년 시장 형성 및 IMF 이후 2000년대 들어 국내 경기가 호전되면서 소비 진작 현상과 소득수준이 높아지고 수입 자동차에 대한 사회적 인식이 변화함에 따라 시장 점유율이 점차적으로 상승해 왔습니다. 2014년도에 수입차 등록수대수가 약 19.6만대로 20만대에 거의 육박하였고, 2015년도에는 연간 수입차 등록대수가 최초로 20만대를 넘어서 2019년까지 5년 연속 20만대 이상의 수입차가 국내에 등록되었으며, 2022년 수입차 점유율은 19.7%에 이르렀습니다. 2022년의 경우, 2021년 하반기부터 이어져 오고 있는 차량용 반도체 부족 및 러시아-우크라이나 전쟁으로 인한 부품 조달 애로가 '22년 1분기에 대부분 해소됨으로 인해 2분기부터 다시 성장세로 돌아섰으며, 이러한 성장세는 하반기에도 유지 되었습니다.

아우디 브랜드의 경우 2021년 국내 수입차 M/S는 9%('21년 25,600대)로서 '15년 수입차 M/S 13%를 회복하지 못하고 있는 상황입니다. 다만 아우디 AS의 경우 '21년 이후 아우디 차량의 지속적인 판매로 인해 고객 Carpark이 증가하고 있고, 서비스 단가 또한 매년 인상되고 있어 AS부문의 수

익성은 개선될 것으로 예상하고 있습니다.

(c) 경기변동의 특성

수입자동차 사업은, 주요 고객이 소득 수준 상위 계층으로서 경기 변동 및 소비심리에 영향을 크게 받지 않아 경기변동에 대한 탄력성이 상대적으로 낮습니다. 다만 신차 출시 여부, 입항 물량 및 보유 재고 수준, 고객 프로모션 정책 등에 따라 회사의 수익성은 변동될 수 있습니다.

(d) 계절성

수입자동차 판매사업은 통상적으로 계절적 영향을 받지 않습니다. 구매 결정의 가장 큰 요인은 가격(할인 정책 변동)으로 신차 출시, 특정 기간 이벤트성 가격 정책 등으로 인해 일시적 판매 증감이 있을 수 있습니다.

다만 차량 정비 및 수리의 경우 통상적으로 여름철 집중호우 및 겨울철 폭설, 한파 등의 외부환경에 의한 사고발생율과 밀접한 상관관계를 가지며 계절적인 영향을 받습니다.

(e) 경쟁력을 좌우하는 요인

수입자동차 판매 Market Share에 가장 큰 영향을 미치는 요인은 판매 전시장 수와 영업사원의 판매 생산성입니다. 당사는 수도권에 3개, 대구에 1개 전시장을 보유하고 있으며, 지속적인 투자로 전시장 확장 계획을 갖고 있습니다. 영업사원 판매 생산성을 높이기 위해서는 판매 채널을 다변화(온-오프라인 채널)하고, 차별화된 프로모션 정책을 개발, 적용하고 있습니다.

수입자동차 정비시장은 크게 보증서비스와 사고차 수리 서비스로 나눌 수 있습니다. 보증서비스는 신차 판매시 일정기간 동안 발생하는 소모품 교환에 대해 보증하는 것으로 고객이 서비스센터에 입고하고 서비스를 받은 후 회사가 아우디코리아에 청구하는 절차로 진행이 됩니다. 보증서비스는 아우디차량 판매의 지속적인 증가로 매년 증가 추세에 있습니다. 사고차의 경우 입고 객단가가 높아 상대적으로 수익성이 우수합니다. 통상 사고차의 경우 고객이 수리 서비스를 받고, 회사는 고객이 가입한 보험사에 수리비를 청구하는 구조로 보험사와 회사의 계약 관계에 따라 일부 매출 차이가 발생할 수 있습니다.

(f) 국내외 시장여건

2003년 이후 수입 자동차 시장에 대한 관심이 증가하며 브랜드와 딜러별 마케팅이 강화되고 있습니다. 최근 다양한 수입 자동차 딜러들이 최첨단 사양을 반영한 고가의 신차와 다양한 체급의 SUV를 출시하며 소비자를 공략하고 있습니다. 또한 전기차의 경우 2021년 기준 국내 Market Share 1위인 테슬라의 누적 판매량은 3만대를 돌파하였고, 아우디, Mercedes-Benz 및 Porsche 등 글로벌 완성차 업체들이 앞다투어 국내 시장에 신규 전기차 모델의 출시를 지속하는 등 저공해차량 의무판매의 확대시행에 따라 국내 수입 전기자동차 시장은 지속적으로 성장하고 있습니다.

다만 수입차 시장은 소득 수준의 향상과 프리미엄 브랜드에 대한 Needs로 인해 일정기간 성장을 하겠지만, 장기적으로는 인구 고령화, 공유차량 분야의 성장, 소비 트렌드의 변화로 인해 정체기를 맞을 것으로 예상됩니다.

수입차 정비시장의 경우에도 현재 약 5조원 시장에서 2030년 약 6.8조원 시장으로 성장할 것으로 예상됩니다. 다만 2030년 이후에는, 내연기관 대비 부품이 약 20% 감소하는 전기차 시장의 도래, ADAS 기술 발전에 의한 차량 사고율 감소로 성장의 폭은 적을 것으로 예상합니다.

## 나. 회사의 현황

(a) 영업현황

당사는 2000년 11월에 OLED 제조/판매를 위해 설립하였으나, 2015년 12월에 업종(OLED 제조/판매 → 아우디 브랜드 차량 판매, 정비 및 수리업) 및 사명(네오뷰코오롱(주) → 코오롱아우토(주))을 변경 하였습니다. 당사 자동차 사업은 2015년 12월 송파 임시전시장에서 시작하였으며 이후 2016년

1월 대치전시장/AS센터를 Open 하였고, 차례로 잠실전시장, 송파대로전시장/AS센터, 서대구전시장/AS센터, 강동 증정비 AS센터, 마지막으로 2019년 10월에 서대구지역 중고차 전시장을 Open 하였습니다.

(b) 회사의 경쟁상의 강점과 단점

자동차 판매 사업부문에서는 수입 자동차의 판매를 넘어 A/S, 아우디 인증 중고차 사업인 AAP(Audi Approved Plus)로 사업영역을 확대하여 신차구매부터 사후관리, 중고차 매매까지 수입 자동차 Life-Cycle에 맞춘 고객 서비스 역량을 모두 갖추고 있습니다. 또한 A/S 부문과 연계하여 품질이 보증되는 중고 수입 자동차 판매로 보다 소비자 지향적인 유통사업을 전개하고 있습니다.

(c) 시장점유율 추이

(단위 : 대, %)

년도	2016년	2017년	2018년	2019년	2020년	2021년	2022년	2023년 2Q
Audi	16,718	962	12,450	11,930	25,513	25,615	21,402	11,140
점유율	7.42	0.41	4.78	4.87	9.28	9.28	7.55	7.34

### (3) 코오롱오토모티브

#### 가. 업계의 현황

(a) 산업의 특성

국내 수입자동차 시장은 1987년 1월 소형차 수입을 시작으로 1988년 4월 전면 개방되었습니다. 개방 첫해에는 코오롱상사(BMW), 한성자동차(벤츠), 효성물산(아우디, 폭스바겐) 등이 사업을 시작하였으며, 2022년 4분기 누계 총 283,435대 (출처: 한국수입자동차협회)가 등록되었습니다.

(b) 산업의 성장성

국내 수입차 시장은 1994년 시장 형성 및 IMF 이후 2000년대 들어 국내 경기가 호전되면서 소비 진작 현상과 소득수준이 높아지고 수입 자동차에 대한 사회적 인식이 변화함에 따라 시장 점유율이 점차적으로 상승해 왔습니다. 2015년도에 연간 수입차 등록대수가 최초로 20만대를 넘어서면서 작년 까지 8년 연속 20만대 이상의 수입차가 국내에 등록되었고, 2022년에는 28만대를 넘어서며 증가세를 이어가고 있습니다.

(c) 경기변동의 특성

수입 자동차 판매의 경우, 소비심리에 따라 영향을 받고는 있으나, 주요 고객이 소득수준 상위고객으로 경기변동에 상대적으로 민감성이 적습니다. 코로나19 타격으로 국산차 수출은 작년 같은 기간보다 줄었지만, 상대적으로 고급 이미지와 고객 충성도가 강한 브랜드들은 꾸준히 증가하고 있습니다. 이로써 소득수준 상위 5~10% 계층이 주요 고객인 직종은 코로나19로 인한 경기침체의 영향을 덜 받고 있다는 것을 알 수 있습니다.

(d) 계절성

수입 자동차 판매는 계절적인 요인보다는 수입 자동차 모델과 제조사 및 딜러사의 마케팅/ 판매 전략에 영향을 받습니다.

(e) 경쟁력을 좌우하는 요인

수입 자동차 판매 딜러 간 가격경쟁이 점차 심화되고 있는 상황이며 경쟁우위를 차지하기 위해서는 지속적으로 네트워크를 확대하고 수익성을 개선하여 꾸준히 성장 가능한 사업구조를 만드는 것이 매우 중요한 요소입니다. 수입 자동차 시장을 겨냥한 브랜드별 대규모 기술력 투자 역시 판매 경쟁력에 큰 영향을 미치고 있습니다.

(f) 국내외 시장여건

최근 다양한 수입 자동차 딜러들이 최첨단 안전사양을 반영한 신차를 출시하여 소비자를 공략하고 있습니다. 2020년 세계 내연기관차 판매는 전년 대비 16.1% 감소한 반면, 전기차 수요는 30% 증가했습니다. 2021년 12월말 기준 국내 전기차 M/S 1위인 테슬라의 누적 판매량은 3만대를 돌파하였고, AUDI, Mercedes-Benz 및 Porsche 등 글로벌 완성차 업체들이 앞다투어 국내 시장에 신규 전기차 모델의 출시를 지속하는 등 저공해차량 의무판매의 확대시행에 따라 국내 수입 전기자동차 시장은 지속적으로 성장하고 있습니다.

**나. 회사의 현황**

(a) 영업현황

당사는 볼보자동차코리아의 딜러사로 2016년 6월 송파, 서초, 천안지역에 3개의 전시장을 오픈하였고, 2017년 원주전시장을 비롯하여 4개의 AS지점을 오픈하였습니다. 2018년에는 울산지역에 전시장과 AS지점을 오픈하였으며, 2020년에는 장기적인 브랜드 퀄리티 향상의 주도적 역할을 위해 공식 인증중고차사업을 시작하였습니다. 또한 하남 스타필드지점 오픈으로 강동권역의 시장 지배력을 강화하였습니다. 2021년에는 미래 성장 전략 기반 신규사업의 일환으로 스웨덴의 전기차브랜드인 Polestar 영업을 시작하여 테슬라에 이어 국내 두번째 전기차 브랜드 런칭을 성공적으로 이루어 냈습니다.

(b) 회사의 경쟁상의 강점과 단점

수입자동차판매 부문에서 신차 판매와 더불어 서비스센터와 인증중고차 사업영역을 확대하였습니다. 신차와 중고차 구매에서부터 서비스센터의 사후관리까지 연계하여 품질이 보증되는 고객 서비스 역량을 갖추고 있습니다.

(c) 시장점유율 추이

(단위 : 대, %)

년도	2016년	2017년	2018년	2019년	2020년	2021년	2022년	2023년 2Q
Volvo	5,206	6,604	8,524	10,570	12,798	15,053	14,431	8,463
점유율	2.31	2.83	3.27	4.32	4.66	5.45	5.09	6.48

### III. 재무에 관한 사항

#### 1. 요약재무정보

##### 가. 요약연결재무정보

(단위 : 원)

과 목	제 1기
	2023년 6월말
자 산	
I.유동자산	347,493,461,625
현금및현금성자산	77,917,076,949
매출채권및기타채권	80,513,156,833
금융자산	13,400,000,000
재고자산	171,432,893,723
기타유동자산	4,204,134,410
당기법인세자산	26,199,710
II.비유동자산	500,555,178,347
장기매출채권및기타채권	33,850,462,276
장기금융자산	8,235,960,509
유형자산	204,542,126,817
투자부동산	6,758,174,190
무형자산	58,521,709,911
사용권자산	177,471,003,336
기타비유동자산	11,175,741,308
자 산 총 계	848,048,639,972
부 채	
I.유동부채	395,198,131,839
매입채무및기타채무	84,701,739,229
차입금및사채	224,383,620,254
금융부채	43,087,358,832
당기법인세부채	4,611,941,574
충당부채	255,658,159
기타유동부채	38,157,813,791
II.비유동부채	261,174,706,113
장기매입채무및기타채무	671,000,000
장기차입금및사채	98,600,000,000
순확정급여부채	19,165,009,206
장기금융부채	123,815,657,882

이연법인세부채	256,336,597
기타비유동부채	17,705,984,385
장기충당부채	960,718,043
부 채 총 계	656,372,837,952
자 본	
자본금	32,616,685,000
자본잉여금	149,166,218,656
이익잉여금	9,764,831,172
기타자본	-101,870,528
비지배지분	229,937,720
자 본 총 계	191,675,802,020
부채와자본총계	848,048,639,972
종속·관계·공동기업 투자주식의 평가방법	원가법
과 목	제 1기
	2023.01.01 ~ 06.30
매출액	1,150,125,931,668
영업이익	23,075,675,892
법인세비용차감전순이익	15,379,435,328
당기순이익(손실)	9,704,186,568
당기총포괄이익(손실)	8,734,614,803
당기순이익의 귀속	9,704,186,568
- 지배기업의 소유주지분	9,734,402,937
- 비지배지분	-30,216,369
총포괄이익의 귀속	8,734,614,803
- 지배기업의 소유주지분	8,764,831,172
- 비지배지분	-30,216,369
지배기업의 소유주지분에 대한 주당이익	-
- 보통주기본및희석주당이익	149
- 우선주주기본및희석주당이익	149
연결에 포함된 회사수	5

## 나. 요약재무정보

(단위 : 원)

과 목	제 1기
	2023년 6월말
자 산	
I.유동자산	241,676,286,684
현금및현금성자산	53,273,761,704

매출채권및기타채권	56,414,768,103
재고자산	129,086,855,407
기타유동자산	2,900,901,470
II.비유동자산	490,291,396,937
장기매출채권및기타채권	18,658,540,808
장기금융자산	6,401,800,000
유형자산	162,773,139,174
투자부동산	6,758,174,190
무형자산	58,042,567,167
사용권자산	92,518,213,197
종속기업투자	134,532,239,438
기타비유동자산	10,606,722,963
자 산 총 계	731,967,683,621
부 채	
I.유동부채	315,876,951,205
매입채무및기타채무	59,391,680,734
차입금및사채	195,287,589,533
금융부채	32,205,244,965
당기법인세부채	3,274,280,395
기타유동부채	25,718,155,578
II.비유동부채	191,504,640,270
장기매입채무및기타채무	671,000,000
장기차입금및사채	94,500,000,000
순확정급여부채	16,774,178,191
장기금융부채	59,394,547,302
이연법인세부채	1,506,406,829
기타비유동부채	17,697,789,905
장기충당부채	960,718,043
부 채 총 계	507,381,591,475
자 본	
자본금	32,616,685,000
자본잉여금	180,501,541,346
이익잉여금	11,569,736,328
기타자본	(101,870,528)
자 본 총 계	224,586,092,146
부채와자본총계	731,967,683,621
	제 1기
과목	2023.01.01 ~ 06.30
매출액	894,209,341,269

영업이익	22,641,676,448
법인세비용차감전순이익	15,612,019,561
당기순이익(손실)	11,569,736,328
충포괄이익(손실)	11,569,736,328
주당이익	-
- 보통주 기본주당순이익	177
- 우선주 기본주당순이익	177

## 2. 연결재무제표

### 연결 재무상태표

제 1 기 반기말 2023.06.30 현재

(단위 : 원)

	제 1 기 반기말
자산	
유동자산	347,493,461,625
현금및현금성자산	77,917,076,949
매출채권 및 기타유동채권	80,513,156,833
금융자산	13,400,000,000
재고자산	171,432,893,723
기타유동자산	4,204,134,410
당기법인세자산	26,199,710
비유동자산	500,555,178,347
장기매출채권 및 기타채권	33,850,462,276
장기금융자산	8,235,960,509
유형자산	204,542,126,817
투자부동산	6,758,174,190
무형자산	58,521,709,911
사용권자산	177,471,003,336
기타비유동자산	11,175,741,308
자산총계	848,048,639,972
부채	
유동부채	395,198,131,839
매입채무 및 기타유동채무	84,701,739,229
차입금 및 사채	224,383,620,254
금융부채	43,087,358,832
당기법인세부채	4,611,941,574
총당부채	255,658,159
기타유동부채	38,157,813,791

비유동부채	261,174,706,113
장기매입채무 및 기타채무	671,000,000
장기차입금 및 사채	98,600,000,000
순확정급여부채	19,165,009,206
장기금융부채	123,815,657,882
이연법인세부채	256,336,597
기타비유동부채	17,705,984,385
장기충당부채	960,718,043
부채총계	656,372,837,952
자본	
지배기업의 소유주에게 귀속되는 자본	191,445,864,300
자본금	32,616,685,000
자본잉여금	150,166,218,656
이익잉여금	8,764,831,172
기타자본	(101,870,528)
비지배지분	229,937,720
자본총계	191,675,802,020
자본과부채총계	848,048,639,972

### 연결 포괄손익계산서

제 1 기 반기 2023.01.01 부터 2023.06.30 까지

(단위 : 원)

	제 1 기 반기	
	3개월	누적
매출액	611,554,719,206	1,150,125,931,668
매출원가	556,202,572,772	1,047,407,108,549
매출총이익	55,352,146,434	102,718,823,119
판매비와관리비	41,917,597,667	79,643,147,227
영업이익(손실)	13,434,548,767	23,075,675,892
금융수익	1,236,310,478	2,040,894,069
금융비용	5,660,034,806	10,863,587,448
기타수익	365,021,221	2,327,620,682
기타비용	499,974,635	1,201,167,867
법인세비용차감전순이익(손실)	8,875,871,025	15,379,435,328
법인세비용	3,440,891,464	5,675,248,760
당기순이익(손실)	5,434,979,561	9,704,186,568
기타포괄손익	(556,726,544)	(969,571,765)

후속적으로 당기손익으로 재 분류되지 않는 항목(세후기타포 괄손익)	(556,726,544)	(969,571,765)
확정급여제도의 재측정요소	(556,726,544)	(969,571,765)
총포괄손익	4,878,253,017	8,734,614,803
당기순이익(손실)의 귀속		
지배기업의 소유주지분	5,455,587,293	9,734,402,937
비지배지분	(20,607,732)	(30,216,369)
총 포괄손익의 귀속		
지배기업의 소유주지분	4,898,860,749	8,764,831,172
비지배지분	(20,607,732)	(30,216,369)
주당이익		
보통주 기본주당순이익 (단위 : 원)	84	149
우선주 기본 및 희석주당이익 (단위 : 원)	84	149

연결 자본변동표

제 1 기 반기 2023.01.01 부터 2023.06.30 까지

(단위 : 원)

	자본						
	지배기업의 소유주에게 귀속되는 자본					비지배지분	자본 합계
	자본금	자본잉여금	이익잉여금	기타자본	지배기업의 소유주에 게 귀속되는 자본 합 계		
2023.01.01 (기초자 본)	32,616,685,000	149,397,195,226			182,013,880,226	260,154,089	182,274,034,315
당기순이익(손실)			9,734,402,937		9,734,402,937	(30,216,369)	9,704,186,568
자기주식의 처분(취 득)				(101,870,528)	(101,870,528)		(101,870,528)
확정급여제도의 재측 정요소			(969,571,765)		(969,571,765)		(969,571,765)
인적분할로 인한 변 동		(230,976,570)			(230,976,570)		(230,976,570)
배당(이익준비금)		1,000,000,000			1,000,000,000		1,000,000,000
2023.06.30 (기말자 본)	32,616,685,000	150,166,218,656	8,764,831,172	(101,870,528)	191,445,864,300	229,937,720	191,675,802,020

연결 현금흐름표

제 1 기 반기 2023.01.01 부터 2023.06.30 까지

(단위 : 원)

	제 1 기 반기
영업활동현금흐름	25,325,376,580
당기순이익(손실)	9,704,186,568
당기순이익조정을 위한 가감	39,860,629,025
퇴직급여	5,807,001,317
감가상각비	6,065,150,067
사용권자산상각비	14,620,667,206
무형자산상각비	319,269,564
대손상각비(환입)	(181,296,875)
기타의대손상각비(환입)	(868,002,714)
재고자산평가손실(환입)	(103,274,359)
당기손익-공정가치측정금융자산평가이익	(184,683,562)
기타포괄손익-공정가치측정금융자산처분손실	12,840,000
유형자산처분손실	7,831,685
외화환산손실	5,144,859
유형자산처분이익	(9,585,485)
사용권자산처분이익	(128,374,817)
이자수익	(2,040,894,069)
이자비용	7,442,233,150
리스이자비용	3,421,354,298
법인세비용	5,675,248,760
영업활동으로인한자산·부채의변동	(17,036,209,264)
매출채권의 감소(증가)	(8,594,356,827)
미수금의 감소(증가)	5,028,812,700
미수수익의 감소(증가)	55,071,229
선급금의 감소(증가)	(223,787,709)
선급비용의 감소(증가)	493,836,785
미지급금의 증가(감소)	7,726,461,211
재고자산의 감소(증가)	(83,433,752,036)
기타자산의 감소(증가)	(1,777,030)
기타비유동자산의 감소(증가)	(4,246,994,444)
미지급비용의 증가(감소)	1,160,104,424
선수금의 증가(감소)	(6,034,668,701)
선수수익의 증가(감소)	(909,141,692)
매입채무의 증가(감소)	74,358,332,047
예수금의 증가(감소)	(356,001,070)
기타유동부채의 증가(감소)	(4,575,631,638)

기타비유동부채의 증가(감소)	(2,224,095,510)
총당부채의 증가(감소)	(616,384,318)
임대보증금의 증가(감소)	(65,940,000)
퇴직금의 지급	(945,486,865)
계약부채의 증가(감소)	6,520,788,195
기타부채의 증가(감소)	(151,598,015)
이자수취(영업)	1,325,263,437
이자지급(영업)	(6,848,346,848)
법인세납부(환급)	(1,680,146,338)
투자활동현금흐름	(28,815,228,806)
당기손익-공정가치측정금융자산의 처분	4,800,000,000
기타포괄손익-공정가치측정금융자산의 처분	120,000,000
상각후원가측정금융자산의 처분	2,000,000,000
장기대여금의 감소	20,000,000
유형자산의 처분	1,558,560,779
보증금의 감소	2,315,069,641
당기손익-공정가치측정금융자산의 취득	(6,400,000,000)
기타포괄손익-공정가치측정금융자산의 취득	(120,000,000)
장기대여금의 증가	(150,000,000)
유형자산의 취득	(18,518,854,228)
무형자산의 취득	(438,539,104)
투자부동산의 취득	(6,758,174,190)
보증금의 증가	(2,626,141,611)
분할로 인한 현금유출	(4,617,150,093)
재무활동현금흐름	13,224,561,964
사채의 발행	72,000,000,000
단기차입금의 증가	89,691,766,000
장기차입금의 증가	30,000,000,000
단기차입금의 상환	(83,361,893,000)
사채의 상환	(80,000,000,000)
자기주식의 취득	(101,870,528)
유상증자 발행분담금	(201,538,580)
리스부채의 상환	(14,801,901,928)
환율변동효과 반영전 현금및현금성자산의 순증가(감소)	9,734,709,738
현금및현금성자산에 대한 환율변동효과	(11,417,059)
기초현금및현금성자산	68,193,784,270
기말현금및현금성자산	77,917,076,949

### 3. 연결재무제표 주식

제 1 기 반기 2023년 6월 30일 현재

코오롱모빌리티그룹 주식회사와 그 종속기업

#### 1. 연결대상기업의 개요

##### (1) 지배기업의 개요

기업회계기준서 제1110호 '연결재무제표'에 의한 지배기업인 코오롱모빌리티그룹 주식회사 (이하 "지배기업")는 2023년 1월 1일을 분할기일로 코오롱글로벌(주)의 수입 자동차 판매 사업부문을 인적분할하여 설립되었으며, 2023년 1월 31일에 주식을 한국거래소가 개설한 유가증권시장에 상장하였습니다. 수입차 및 모빌리티 유통, 인증중고차 등의 사업을 영위하고 있으며, 보고기간 종료일 현재 자본금은 32,617백만원입니다.

당반기말 현재 지배기업의 주요 주주현황은 다음과 같습니다.

주주명	소유주식수(주)		지분율(%)	
	보통주	우선주	보통주	우선주
(주)코오롱	47,224,569	1,394,155	75.23	56.76
오운문화재단	324,227	-	0.52	-
코오롱글로벌(주)	209,407	11,758	0.33	0.48
이웅열	240,352	-	0.38	-
자기주식	14,660	3,204	0.02	0.13
기타	14,764,035	1,047,003	23.52	42.63
합 계	62,777,250	2,456,120	100.00	100.00

(2) 종속기업의 현황

당반기말 현재 연결재무제표 작성대상에 속한 종속기업의 현황은 다음과 같습니다.

(단위: 천원)				
구 분	소재지	결산월	주요 영업활동	당반기말
				소유지분율
코오롱아우토(주)	대한민국	12월	수입자동차 및 그 관련 부품판매업	99.33%
코오롱오토모티브(주) (*1)	대한민국	12월	수입자동차 및 그 관련 부품판매업	100.00%
코오롱제이모빌리티(주)	대한민국	12월	수입자동차 및 그 관련 부품판매업	100.00%
로터스카스코리아(주) (*2)	대한민국	12월	수입자동차 및 그 관련 부품판매업	100.00%
코오롱라이프스타일 컴퍼니(주) (*1)	대한민국	12월	오토바이 및 관련부품 판매대행, 자동차판매대행 및 중개업	100.00%

(\*1) 당반기 중 코오롱오토모티브(주)는 2023년 5월 1일을 분할기일로 하여 전기자동차 및 이륜차 판매대행, 수입판매 사업부문을 영위하는 코오롱라이프스타일컴퍼니(주)를 신설법인으로, 분할대상 사업부문을 제외한 나머지 사업부문을 존속법인으로 분할하는 인적 분할이 이루어졌습니다.

(\*2) 당반기 중 종속기업인 로터스카스코리아(주)를 2023년 5월 15일 신규 설립하였습니다.

(3) 종속기업의 요약 재무정보

당반기 중 종속기업의 요약 재무정보는 다음과 같습니다.

(단위: 천원)						
기업명	자산	부채	자본	매출	반기순손익	총포괄손익
코오롱아우토(주)	87,854,321	53,464,983	34,389,338	104,304,736	(4,519,141)	(4,519,141)
코오롱오토모티브(주)	87,909,446	48,312,535	39,596,911	145,084,988	6,333,306	6,333,306
코오롱제이모빌리티(주)	54,333,630	35,146,528	19,187,102	6,531,172	(2,423,293)	(2,423,293)
로터스카스코리아(주)	13,158,702	10,557,931	2,600,771	-	(375,501)	(375,501)
코오롱라이프스타일컴퍼니(주)	9,659,632	3,811,805	5,847,827	306,438	(880,922)	(880,922)

(4) 종속기업에 대한 비지배지분의 몫은 다음과 같습니다.

(단위: 천원)				
기업명	비지배지분이 보유한 소유지분율(%)	비지배지분에 배분된 반기순이익(손실)	비지배지분에 배분된 기타포괄이익(손실)	누적 비지배지분
코오롱아우토(주)	0.67	(30,216)	-	229,938

## 2. 재무제표 작성기준

### (1) 회계기준의 적용

지배기업과 그 종속기업(이하 "연결실체")의 반기연결재무제표는 한국채택국제회계기준에 따라 작성되는 요약연결중간재무제표입니다. 동 반기연결재무제표는 기업회계기준서 제 1034호 '중간재무보고'에 따라 작성되었으며, 연차재무제표에서 요구되는 정보에 비하여 적은 정보를 포함하고 있습니다. 선별적 주석은 인적분할 후 발생한 연결실체의 재무상태와 경영성과의 변동을 이해하는데 유의적인 거래나 사건에 대한 설명을 포함하고 있습니다.

### (2) 추정과 판단

#### ① 경영진의 판단 및 가정과 추정의 불확실성

한국채택국제회계기준에서는 재무제표를 작성함에 있어서 회계정책의 적용이나 보고기간 말 현재 자산, 부채 및 수익, 비용의 보고금액에 영향을 미치는 사항에 대하여 경영진의 최선의 판단을 기준으로 한 추정치와 가정의 사용을 요구하고 있습니다. 보고기간 말 현재 경영진의 최선의 판단을 기준으로 한 추정치와 가정이 실제 환경과 다를 경우 이러한 추정치와 실제결과는 다를 수 있습니다.

추정치와 추정에 대한 기본 가정은 지속적으로 검토되고 있으며, 회계추정의 변경은 추정이 변경된 기간과 미래 영향을 받을 기간 동안 인식되고 있습니다.

#### ② 공정가치 측정

연결실체는 공정가치평가 정책과 절차를 수립하고 있습니다. 동 정책과 절차에는 공정가치 서열체계에서 수준 3으로 분류되는 공정가치를 포함한 모든 유의적인 공정가치 측정의 검토를 책임지는 평가부서의 운영을 포함하고 있으며, 그 결과는 재무담당임원에게 직접 보고되고 있습니다.

평가부서는 정기적으로 관측가능하지 않은 유의적인 투입변수와 평가 조정을 검토하고 있습니다. 공정가치 측정에서 중개인 가격이나 평가기관과 같은 제3자 정보를 사용하는 경우, 평가부서에서 제3자로부터 입수한 정보에 근거한 평가가 공정가치 서열체계 내 수준별 분류를 포함하고 있으며 해당 기준서의 요구사항을 충족한다고 결론을 내릴 수 있는지 여부를 판단하고 있습니다.

자산이나 부채의 공정가치를 측정하는 경우, 연결실체는 최대한 시장에서 관측가능한 투입 변수를 사용하고 있습니다. 공정가치는 다음과 같이 가치평가기법에 사용된 투입변수에 기초하여 공정가치 서열체계 내에서 분류됩니다.

구분	투입변수의 유의성
수준 1	측정일에 동일한 자산이나 부채에 대한 접근 가능한 활성시장의 조정되지 않은 공시가격
수준 2	수준 1의 공시가격 이외에 자산이나 부채에 대해 직접적으로 또는 간접적으로 관측가능한 투입 변수
수준 3	자산이나 부채에 대한 관측가능하지 않은 투입변수

자산이나 부채의 공정가치를 측정하기 위해 사용되는 여러 투입변수가 공정가치 서열체계 내에서 다른 수준으로 분류되는 경우, 연결실체는 측정치 전체에 유의적인 공정가치 서열체계에서 가장 낮은 수준의 투입변수와 동일한 수준으로 공정가치 측정치 전체를 분류하고 있으며, 변동이 발생한 보고기간 말에 공정가치 서열체계의 수준간 이동을 인식하고 있습니다.

공정가치 측정 시 사용된 가정의 자세한 정보는 주석 33에 포함되어 있습니다.

### 3. 중요한 회계정책

연결실체는 2022년 12월 31일 인적분할 전 회계연도의 연차연결재무제표를 작성할 때 적용한 것과 동일한 회계정책을 적용하고 있습니다. 2023년 1월 1일부터 시행되는 새로운 회계기준이 있으나, 그 기준들은 연결실체의 반기연결재무제표에 중요한 영향을 미치지 않습니다.

#### (1) 연결

##### ① 사업결합

사업결합은 동일지배 하에 있는 기업실체나 사업에 대한 결합을 제외하고 취득법을 적용하여 회계처리하고 있습니다.

이전대가는 일반적으로 식별가능한 취득 순자산의 공정가치로 측정하는 것과 동일하게 공정가치로 측정하고 있습니다. 사업결합의 결과 영업권이 발생되면 매년 손상검사를 수행하고 있으며, 잉가매수차익이 발생되면 즉시 당기손익으로 인식하고 있습니다. 취득관련원가는 기업회계기준서 제1032호와 기업회계기준서 제1109호에 따라 인식하는 채무증권과 지분증권의 발행원가를 제외하고, 원가가 발생하고 용역을 제공받은 기간에 비용으로 회계처리하고 있습니다.

이전대가는 기존관계의 정산과 관련된 금액을 포함하고 있지 않으며, 기존관계의 정산금액은 일반적으로 당기손익으로 인식하고 있습니다.

조건부대가는 취득일에 공정가치로 측정되고 있습니다. 자본으로 분류되는 조건부대가는 재측정하지 않으며, 그 후속 정산은 자본 내에서 회계처리하고 있습니다. 조건부대가가 자본으로 분류되지 않는 경우, 후속적으로 조건부대가의 공정가치 변동을 인식하여 당기손익으로 처리하고 있습니다.

피취득자의 종업원이 보유하고 있는 보상과 교환된 취득자의 주식기준보상의 경우, 취득자의 대체보상에 대한 시장기준 측정치의 전부 또는 일부는 사업결합의 이전대가 측정에 포함되고 있습니다. 피취득자에 대한 이전대가의 일부인 대체보상 부분과 사업결합 후 근무용역에 대한 보수 부분은 피취득자의 보상에 대한 시장기준측정치와 사업결합 전 근무용역에 대한 대체 보상액을 비교하여 결정되고 있습니다.

## ② 비지배지분

비지배지분은 취득일에 피취득자의 식별가능한 순자산에 대해 인식한 금액 중 현재의 지분 상품의 비례적 몫으로 측정하고 있습니다.

지배력을 상실하지 않는 종속기업에 대한 지배기업의 소유지분 변동은 자본거래로 회계처리 하고 있습니다.

## ③ 종속기업

종속기업은 연결실체에 의해 지배되는 기업입니다. 연결실체는 피투자기업에 대한 관여로 변동이익에 노출되거나 변동이익에 대한 권리가 있고 피투자기업에 대하여 자신의 힘으로 그러한 이익에 영향을 미치는 능력이 있을 때 피투자기업을 지배합니다. 종속기업의 재무제표는 지배기업이 종속기업에 대한 지배력을 획득하는 날부터 지배력을 상실할 때까지 연결 재무제표에 포함됩니다.

## ④ 지배력의 상실

지배기업이 종속기업에 대한 지배력을 상실한다면, 연결재무상태표에서 종전의 종속기업에 대한 자산과 부채를 제거하고 종전의 지배지분에 귀속되는 지배력 상실 관련 손익을 인식합니다. 종속기업에 대한 잔존 투자는 지배력을 상실한 때의 공정가치로 인식합니다.

## ⑤ 지분법피투자기업에 대한 지분

연결실체의 지분법피투자기업에 대한 지분은 관계기업과 공동기업의 지분으로 구성되어 있습니다.

관계기업은 연결실체가 재무정책 및 영업정책에 대한 유의적인 영향력을 보유하고 있으나, 지배하거나 공동지배하지 않는 기업입니다. 공동기업은 연결실체가 약정의 자산에 대한 권리와 부채에 대한 의무를 보유하는 것이 아니라 약정의 순자산에 대한 권리를 보유하고 있는 기업입니다.

관계기업과 공동기업에 대한 투자지분은 최초에 거래원가를 포함하여 원가로 인식하고, 취득 후에는 지분법을 사용하여 회계처리하고 있습니다. 즉, 취득일 이후에 발생한 피투자자의 당기순손익 및 기타포괄손익 중 연결실체의 지분에 해당하는 금액을 장부금액에 가감하고, 피투자자에게 받은 분배액은 투자지분의 장부금액에서 차감하고 있습니다.

## ⑥ 내부거래제거

연결실체 내의 거래, 이와 관련된 잔액, 수익과 비용, 미실현손익은 연결재무제표 작성시 모두 제거하고 있습니다. 한편, 연결실체는 지분법피투자기업과의 거래에서 발생한 미실현이익 중 연결실체의 몫은 제거하고 있으며, 미실현손실은 자산손상의 증거가 없다면 미실현이익과 동일한 방식으로 제거하고 있습니다.

## ⑦ 동일지배하 사업결합

동일지배하에 있는 기업실체나 사업에 대한 결합은 취득한 자산과 인수한 부채를 최상위 지배기업의 연결재무제표 상 장부금액으로 인식하고 있습니다. 연결실체는 이전대가와 취득한 순자산 장부금액의 차액을 자본잉여금에서 가감하고 있습니다.

## (2) 현금및현금성자산

연결실체는 취득일로부터 만기일이 3개월 이내인 투자자산을 현금및현금성자산으로 분류하

고 있습니다. 지분상품은 현금성자산에서 제외하고 있으나, 상환일이 정해져 있고 취득일로부터 상환일까지의 기간이 단기인 우선주와 같이 실질적인 현금성자산인 경우에는 현금성자산에 포함하고 있습니다.

### (3) 재고자산

재고자산의 단위원가는 개별법(정비부품은 이동평균법)으로 결정하고 있으며, 취득원가는 매입원가, 전환원가 및 재고자산을 이용가능한 상태로 준비하는데 필요한 기타 원가를 포함하고 있습니다.

재고자산은 취득원가와 순실현가능가치 중 낮은 금액으로 측정하고 있습니다. 재고자산을 순실현가능가치로 감액한 평가손실과 모든 감모손실은 감액이나 감모가 발생한 기간에 비용으로 인식하고 있으며, 재고자산의 순실현가능가치의 상승으로 인한 재고자산평가손실의 환입은 환입이 발생한 기간의 비용으로 인식된 재고자산의 매출원가에서 차감하고 있습니다.

#### (4) 비파생금융자산

##### ① 인식 및 최초 측정

매출채권과 발행 채무증권은 발행되는 시점에 최초로 인식됩니다. 다른 금융상품과 금융부채는 회사가 금융상품의 계약연결실체자가 되는 때에만 인식됩니다.

유의적인 금융요소를 포함하지 않는 매출채권을 제외하고는, 최초 인식시점에 금융자산이나 금융부채를 공정가치로 측정하며, 당기손익-공정가치 측정 금융자산 또는 당기손익-공정가치 측정 금융부채가 아닌 경우에 해당 금융자산의 취득이나 해당 금융부채의 발행과 직접 관련되는 거래원가는 공정가치에 가감합니다. 유의적인 금융요소를 포함하지 않는 매출채권은 최초에 거래가격으로 측정합니다.

##### ② 분류 및 후속측정

###### i) 금융자산

최초 인식시점에 금융자산은 상각후원가, 기타포괄손익-공정가치채무상품, 기타포괄손익-공정가치지분상품 또는 당기손익-공정가치로 측정되도록 분류합니다.

금융자산은 연결실체가 금융자산을 관리하는 사업모형을 변경하지 않는 한 최초 인식 후에 재분류되지 않으며, 이 경우 영향 받는 모든 금융자산은 사업모형의 변경 이후 첫 번째 보고 기간의 첫번째 날에 재분류됩니다.

금융자산이 다음 두 가지 조건을 모두 만족하고, 당기손익-공정가치 측정항목으로 지정되지 않은 경우에 상각후원가로 측정합니다.

- 계약상 현금흐름을 수취하기 위해 보유하는 것이 목적인 사업모형 하에서 보유합니다.
- 금융자산의 계약 조건에 따라 특정일에 원금과 원금잔액에 대한 이자지급만으로 구성되어 있는 현금흐름이 발생합니다.

채무상품이 다음 두 가지 조건을 충족하고 당기손익-공정가치 측정항목으로 지정되지 않은 경우에 기타포괄손익-공정가치로 측정합니다.

- 계약상 현금흐름의 수취와 금융자산의 매도 둘 다를 통해 목적을 이루는 사업모형 하에서 금융자산을 보유합니다.
- 금융자산의 계약 조건에 따라 특정일에 원금과 원금잔액에 대한 지급만으로 구성되어 있는 현금흐름이 발생합니다.

단기매매를 위해 보유하는 것이 아닌 지분상품의 최초 인식 시에 연결실체는 투자자산의 공정가치의 후속적인 변동을 기타포괄손익으로 표시하도록 선택할 수 있습니다. 다만 한번 선택하면 이를 취소할 수 없습니다. 이러한 선택은 투자자산별로 이루어집니다.

상기에서 설명된 상각후원가나 기타포괄손익-공정가치로 측정되지 않는 모든 금융자산은 당기손익-공정가치로 측정됩니다. 이러한 금융자산은 모든 파생금융자산을 포함합니다. 최초 인식시점에 회사는 상각후원가나 기타포괄손익으로 측정되는 금융자산을 당기손익-공정가치 측정 항목으로 지정한다면 회계불일치를 제거하거나 유의적으로 줄이는 경우에는 해당 금융자산을 당기손익-공정가치 측정 항목으로 지정할 수 있습니다. 다만 한번 지정하면 이를 취소할 수 없습니다.

###### ii) 금융자산 - 사업모형평가

연결실체는 사업이 관리되는 방식과 경영진에게 정보가 제공되는 방식을 가장 잘 반영하기

때문에 금융자산의 포트폴리오 수준에서 보유되는 사업모형의 목적을 평가합니다. 그러한 정보는 다음을 고려합니다.

- 포트폴리오에 대해 명시된 회계정책과 목적 및 실제 이러한 정책의 운영. 여기에는 계약상 이자수익의 획득, 특정 이자수익률 수준의 유지, 금융자산을 조달하는 부채의 듀레이션과 해당 금융자산의 듀레이션의 일치 및 자산의 매도를 통한 기대현금흐름의 유출 또는 실현하는 것에 중점을 둔 경영진의 전략을 포함
  - 사업모형에서 보유하는 금융자산의 성과를 평가하고, 그 평가내용을 주요 경영진에게 보고하는 방식
  - 사업모형(그리고 사업모형에서 보유하는 금융자산)의 성과에 영향을 미치는 위험과 그 위험을 관리하는 방식
  - 경영진에 대한 보상방식(예: 관리하는 자산의 공정가치에 기초하여 보상하는지 아니면 수취하는 계약상 현금흐름에 기초하여 보상하는지)
  - 과거기간 금융자산의 매도의 빈도, 금액, 시기, 이유, 미래의 매도활동에 대한 예상
- 이러한 목적을 위해 제거요건을 충족하지 않는 거래에서 제3자에게 금융자산을 이전하는 거래는 매도로 간주되지 않습니다.

단기매매의 정의를 충족하거나 포트폴리오의 성과가 공정가치 기준으로 평가되는 금융자산 포트폴리오는 당기손익-공정가치로 측정됩니다.

iii) 금융자산 - 계약상 현금흐름이 원금과 이자로만 이루어져 있는지에 대한 평가  
원금은 금융자산의 최초 인식시점의 공정가치로 정의됩니다. 이자는 화폐의 시간가치에 대한 대가, 특정기간에 원금 잔액과 관련된 신용위험에 대한 대가, 그 밖에 기본적인 대역위험과 원가에 대한 대가(예: 유동성위험과 운영 원가)뿐만 아니라 이윤으로 구성됩니다.

계약상 현금흐름이 원금과 이자에 대한 지급만으로 이루어져 있는지를 평가할 때, 연결실체는 해당 상품의 계약조건을 고려합니다. 금융자산이 계약상 현금흐름의 시기나 금액을 변경시키는 계약조건을 포함하고 있다면, 그 계약조건 때문에 해당 금융상품의 존속기간에 걸쳐 생길 수 있는 계약상 현금흐름이 원리금 지급만으로 구성되는지를 판단해야 합니다.

이를 평가할 때 연결실체는 다음을 고려합니다.

- 현금흐름의 금액이나 시기를 변경시키는 조건부 상황
- 변동 이자율 특성을 포함하여 계약상 액면 이자율을 조정하는 조항
- 중도상환특성과 만기연장특성
- 특정 자산으로부터 발생하는 현금흐름에 대한 연결실체의 청구권을 제한하는 계약조건(예: 비소구특징)

중도상환금액이 실질적으로 미상환된 원금과 잔여원금에 대한 이자를 나타내고, 계약의 조기청산에 대한 합리적인 추가 보상을 포함하고 있다면, 조기상환특성은 특정일에 원금과 이자를 지급하는 조건과 일치합니다.

또한, 계약상 액면금액을 유의적으로 할인하거나 할증하여 취득한 금융자산에 대해서, 중도상환금액이 실질적으로 계약상 액면금액과 계약상 이자 발생액(그러나 미지급된)을 나타내며 (이 경우 계약의 조기 청산에 대한 합리적인 추가 보상이 포함될 수 있는), 중도상환특성이 금융자산의 최초 인식시점에 해당 특성의 공정가치가 경미한 경우에는 이러한 조건을 충족한다고 판단합니다.

iv) 금융자산 - 후속측정과 손익

당기손익-공정가치측정 금융자산	이러한 자산은 후속적으로 공정가치로 평가합니다. 이자와 배당금수익을 포함한 순손익은 당기손익으로 인식합니다.
상각후원가 측정 금융자산	이러한 자산은 후속적으로 유효이자율법을 사용하여 상각후원가로 측정합니다. 상각후원가는 손상차손에 의해 감소됩니다. 이자수익, 외화환산손익 및 손상차손은 당기손익으로 인식합니다. 제거에 발생하는 손익은 당기손익으로 인식합니다.
기타포괄손익-공정가치측정 채무상품	이러한 자산은 후속적으로 공정가치로 측정합니다. 이자수익은 유효이자율법을 사용하여 계산되고, 외화환산손익과 손상차손은 당기손익으로 인식합니다. 기타 손익은 기타포괄손익으로 인식합니다. 제거시의 손익은 기타포괄손익누계액에서 당기손익으로 재분류 합니다.
기타포괄손익-공정가치측정 지분상품	이러한 자산은 후속적으로 공정가치로 측정합니다. 배당금은 명확하게 투자원가의 회수를 나타내지 않는다면 당기손익으로 인식합니다. 다른 손익은 기타포괄손익으로 인식하고 당기손익으로 절대 재분류하지 않습니다.

③ 제거

연결실체는 금융자산의 현금흐름에 대한 계약상 권리가 소멸한 경우, 금융자산의 현금흐름을 수취할 계약상 권리를 양도하고 이전된 금융자산의 소유에 따른 위험과 보상의 대부분을 실질적으로 이전한 경우, 또는 연결실체가 소유에 따른 위험과 보상의 대부분을 보유 또는 이전하지 아니하고 금융자산을 통제하고 있지 않은 경우에 금융자산을 제거합니다.

연결실체가 채무상태표에 인식된 자산을 이전하는 거래를 하였지만, 이전되는 자산의 소유에 따른 대부분의 위험과 보상을 보유하고 있는 경우에는 이전된 자산을 제거하지 않습니다.

이자율지표 개혁의 결과로 상각후원가로 측정하는 금융자산이나 금융부채의 계약상 현금흐름 산정 기준이 변경되는 경우 연결실체는 이자율지표 개혁에서 요구되는 변경을 반영하기 위하여 금융자산이나 금융부채의 유효이자율을 조정합니다. 다음의 두 가지 조건을 모두 충족하는 경우에만 이자율지표 개혁에서 요구된 계약상 현금흐름 산정기준의 변경입니다.

- 이자율지표 개혁의 직접적인 결과로 변경이 필요
- 계약상 현금흐름을 산정하는 새로운 기준은 이전 기준(즉, 변경 직전 기준)과 경제적으로 동등

이자율지표 개혁에서 요구된 계약상 현금흐름 산정 기준의 변경에 추가하여 금융자산이나 금융부채의 변경이 이루어진 경우 연결실체는 먼저 이자율지표 개혁에서 요구되는 변경을 반영하기 위하여 금융자산이나 금융부채의 유효이자율을 조정합니다. 그 다음 추가 변경에 대해서는 기존의 회계정책을 적용하여 처리합니다.

#### ④ 상계

연결실체는 연결실체가 인식한 자산과 부채에 대해 법적으로 집행가능한 상계권리를 현재 갖고 있고, 차액으로 결제하거나, 자산을 실현하는 동시에 부채를 결제할 의도가 있는 경우에만 금융자산과 금융부채를 상계하고 재무상태표에 순액으로 표시합니다.

#### (5) 금융자산의 손상

##### ① 금융상품

연결실체는 다음 자산의 기대신용손실에 대해 손실충당금을 인식합니다.

- 상각후원가로 측정하는 금융자산
- 기타포괄손익-공정가치로 측정하는 채무상품

연결실체는 12개월 기대신용손실로 측정되는 다음의 금융자산을 제외하고는 전체기간 기대신용손실에 해당하는 금액으로 손실충당금을 측정합니다.

- 보고기간말에 신용이 위험이 낮다고 결정된 채무증권
- 최초 인식 이후 신용위험(즉, 금융자산의 기대존속기간동안에 걸쳐 발생할 채무불이행 위험)이 유의적으로 증가하지 않은 기타 채무증권과 은행예금

금융자산의 신용위험이 최초 인식 이후 유의적으로 증가했는지를 판단할 때와 기대신용손실을 추정할 때, 연결실체는 과도한 원가나 노력 없이 이용할 수 있고 합리적이고 뒷받침될 수 있는 정보를 고려합니다. 여기에는 미래지향적인 정보를 포함하여 연결실체의 과거 경험과 알려진 신용평가에 근거한 질적, 양적인 정보 및 분석이 포함됩니다.

연결실체는 금융자산의 신용위험은 연체일수가 30일을 초과하는 경우에 유의적으로 증가한다고 가정합니다.

연결실체는 다음과 같은 경우 금융자산에 채무불이행이 발생했다고 고려합니다.

- 채권자인 연결실체가 소구활동을 하지 않으면, 연결실체에게 신용의무를 완전하게 이행하지 않을 것 같은 경우
- 금융자산의 연체일수가 90일을 초과한 경우

전체기간 기대신용손실은 금융상품의 기대존속기간에 발생할 수 있는 모든 채무불이행 사건에 따른 기대신용손실입니다.

12개월 기대신용손실은 보고기간 말 이후 12개월 이내(또는 금융상품의 기대존속기간이 12개월 보다 적은 경우 더 짧은 기간)에 발생 가능한 금융상품의 채무불이행 사건으로 인한 기대신용손실을 나타내는 전체기간 기대신용손실의 일부입니다.

기대신용손실을 측정할 때 고려하는 가장 긴 기간은 연결실체가 신용위험에 노출되는 최장 계약기간입니다.

## ② 기대신용손실의 측정

기대신용손실은 신용손실의 확률가중추정치입니다. 신용손실은 모든 현금부족액(즉, 계약에 따라 지급받기로 한 모든 계약상 현금흐름과 수취할 것으로 예상하는 모든 계약상 현금흐름의 차이)의 현재가치로 측정됩니다. 기대신용손실은 해당 금융자산의 유효이자율로 할인됩니다.

## ③ 신용이 손상된 금융자산

매 보고기간말에, 연결실체는 상각후원가로 측정되는 금융자산과 기타포괄손익-공정가치로 측정되는 채무증권의 신용이 손상되었는지 평가합니다. 금융자산의 추정미래현금흐름에 악영향을 미치는 하나 이상의 사건이 발생한 경우에 해당 금융자산은 신용이 손상된 것입니다. 금융자산의 신용이 손상된 증거는 다음과 같은 관측 가능한 정보를 포함합니다.

- 발행자나 차입자의 유의적인 재무적 어려움
- 채무불이행이나 90일 이상 연체와 같은 계약 위반
- 차입자의 재무적 어려움에 관련된 경제적이나 계약상 이유로 당초 차입조건의 불가피한 완화
- 차입자의 파산가능성이 높아지거나 그 밖의 재무구조조정 가능성이 높아짐
- 재무적 어려움으로 인해 해당 금융자산에 대한 활성시장 소멸

## ④ 채무상태표상 신용손실충당금의 표시

상각후원가로 측정하는 금융자산에 대한 손실충당금은 해당 자산의 장부금액에서 차감합니다. 기타포괄손익-공정가치로 측정하는 채무상품에 대해서는 손실충당금은 당기손익에 포함하고 기타포괄손익에 인식합니다.

## ⑤ 제각

금융자산의 계약상 현금흐름 전체 또는 일부의 회수에 대한 합리적인 기대가 없는 경우 해당 자산을 제거합니다. 개인고객에 대해 연결실체는 유사자산의 회수에 대한 과거 경험에 근거하여 금융자산이 180일이상 연체되는 경우에 장부금액을 제각하고, 기업고객에 대해서는 회수에 대한 합리적인 기대가 있는지를 평가하여 제각의 시기와 금액을 개별적으로 평가합니다. 연결실체는 제각한 금액이 유의적으로 회수할 것이라는 기대를 갖고 있지 않습니다. 그러나 제각된 금융자산은 연결실체의 만기가 된 금액의 회수 절차에 따라 회수활동의 대상이 될 수 있습니다.

(6) 유형자산

유형자산은 최초에 원가로 측정하여 인식하고 있습니다. 유형자산의 원가에는 경영진이 의도하는 방식으로 자산을 가동하는데 필요한 장소와 상태에 이르게 하는데 직접 관련되는 원가 및 자산을 해체, 제거하거나 부지를 복구하는데 소요될 것으로 추정되는 원가가 포함됩니다. 유형자산은 최초 인식후에는 원가에서 감가상각누계액과손상차손누계액을 차감한 금액을 장부금액으로 하고 있습니다.

유형자산 중 토지는 감가상각을 하지 않으며, 그 외 유형자산은 자산의 취득원가에서잔존가치를 차감한 금액에 대하여 아래에 제시된 경제적 내용연수에 걸쳐 해당 자산에 내재되어 있는 미래 경제적 효익의 예상 소비 형태를 가장 잘 반영한 정액법으로 상각하고 있습니다. 유형자산을 구성하는 일부의 원가가 당해 유형자산의 전체원가와 비교하여 유의적이라면, 해당 유형자산을 감가상각할 때 그 부분은 별도로 구분하여 감가상각하고 있습니다. 유형자산의 제거로 인하여 발생하는 손익은 순매각금액과 장부금액의 차이로 결정되고 유형자산처분 손익으로 인식합니다.

당기 추정 내용연수는 아래와 같습니다.

구 분	추정내용연수
건물	9 ~ 40년
건축물	5 ~ 20년
기계장치	4 ~ 16년
차량운반구, 공구와기구, 비품	3 ~ 8년

연결실체는 매 보고기간 말에 자산의 잔존가치와 내용연수 및 감가상각방법을 재검토하고 재검토 결과 이를 변경하는 것이 적절하다고 판단되는 경우 회계추정의 변경으로 처리하고 있습니다.

후속지출은 해당 지출과 관련된 미래 경제적 효익이 연결실체로 유입될 가능성이 높은 경우에만 자본화하고 있습니다.

#### (7) 무형자산

무형자산은 최초 인식할 때 원가로 측정하며, 최초 인식 후에 원가에서 상각누계액과손상차손누계액을 차감한 금액을 장부금액으로 인식하고 있습니다.

중단영업을 포함한 무형자산은 사용 가능한 시점부터 잔존가치를 영("0")으로 하여 아래의 내용연수 동안 정액법으로 상각하고 있습니다. 다만, 일부 무형자산에 대해서는 이를 이용할 수 있을 것으로 기대되는 기간이 예측가능하지 않아 당해 무형자산의내용연수가 비한정인 것으로 평가하고 상각하지 아니하고 있습니다.

구 분	추정내용연수
산업재산권	5년
개발비	5년, 10년
사용수익권	20년
기타의무형자산	5년, 10년
영업권, 회원권, 딜러계약, 시설이용권	비한정

내용연수가 유한한 무형자산의 상각기간과 상각방법은 매 보고기간 말에 재검토하고내용연수가 비한정인 무형자산에 대해서는 그 자산의 내용연수가 비한정이라는 평가가 계속하여 정당한 지를 매 보고기간말에 재검토하며, 이를 변경하는 것이 적절하다고 판단되는 경우 회계추정의 변경으로 처리하고 있습니다.

#### ① 연구 및 개발

연구 또는 내부프로젝트의 연구단계에 대한 지출은 발생시점에 비용으로 인식하고 있습니다. 개발단계의 지출은 자산을 완성할 수 있는 기술적 실현가능성, 자산을 완성하여 사용하거나 판매하려는 기업의 의도와 능력 및 필요한 자원의 입수가능성, 무형자산의 미래 경제적 효익을 모두 제시할 수 있고, 관련 지출을 신뢰성 있게 측정할 수 있는 경우에 무형자산으로 인식하고 있으며, 기타 개발 관련 지출은 발생시점에 비용으로 인식하고 있습니다.

## ② 후속지출

후속지출은 관련되는 특정자산에 속하는 미래의 경제적 효익이 증가하는 경우에만 자본화하며, 내부적으로 창출한 영업권 및 상표명 등을 포함한 다른 지출들은 발생 즉시 비용화하고 있습니다.

## (8) 투자부동산

임대수익이나 시세차익 또는 두 가지 모두를 얻기 위하여 보유하는 부동산은 투자부동산으로 분류하고 있습니다. 투자부동산은 취득시 발생한 거래원가를 포함하여 최초 인식시점에 원가로 측정하며, 최초 인식 후에 원가에서 감가상각누계액과 손상차손누계액을 차감한 금액을 장부금액으로 표시하고 있습니다.

후속원가는 자산으로부터 발생하는 미래 경제적 효익이 유입될 가능성이 높으며, 그 원가를 신뢰성 있게 측정할 수 있는 경우에 한하여 자산의 장부금액에 포함하거나 적절한 경우 별도의 자산으로 인식하고 있으며, 후속지출에 의해 대체된 부분의 장부금액은 제거하고 있습니다. 한편, 일상적인 수선·유지와 관련하여 발생하는 원가는 발생시점에 당기손익으로 인식하고 있습니다.

투자부동산 중 토지에 대해서는 감가상각을 하지 않으며, 토지를 제외한 투자부동산건물과 구축물은 경제적 내용연수에 따라 각각 40년과 20년을 적용하여 정액법으로 상각하고 있습니다.

투자부동산의 감가상각방법, 잔존가치 및 내용연수는 매 보고기간말에 재검토하고 이를 변경하는 것이 적절하다고 판단되는 경우 회계추정의 변경으로 회계처리하고 있습니다.

#### (9) 비금융자산의 손상

종업원급여에서 발생한 자산, 재고자산, 이연법인세자산, 공정가치로 평가하는 투자부동산 및 매각예정으로 분류되는 비유동자산을 제외한 모든 비금융자산에 대해서는 매 보고기간말마다 자산손상을 시사하는 징후가 있는지를 검토하며, 만약 그러한 징후가 있다면 당해 자산의 회수가능액을 추정하고 있습니다. 단, 사업결합으로 취득한영업권 및 내용연수가 비한정인 무형자산, 아직 사용할 수 없는 무형자산에 대해서는 자산손상을 시사하는 징후와 관계없이 매년 회수가능액과 장부금액을 비교하여 손상검사를 하고 있습니다.

회수가능액은 개별 자산별로, 또는 개별 자산의 회수가능액을 추정할 수 없다면 그 자산이 속하는 현금창출단위 별로 회수가능액을 추정하고 있습니다. 회수가능액은 사용가치와 순공정가치 중 큰 금액으로 결정하고 있습니다. 사용가치는 자산이나 현금창출단위에서 창출될 것으로 기대되는 미래현금흐름을 화폐의 시간가치 및 미래현금흐름을 추정할 때 조정되지 아니한 자산의 특유위험에 대한 현행 시장의 평가를 반영한 적절한 할인율로 할인하여 추정합니다.

자산이나 현금창출단위의 회수가능액이 장부금액에 미달하는 경우 자산의 장부금액을 감소시키며 즉시 당기손익으로 인식하고 있습니다.

사업결합으로 취득한 영업권은 사업결합으로 인한 시너지효과의 혜택을 받게 될 것으로 기대되는 각 현금창출단위에 배분합니다. 현금창출단위에 대한 손상차손은 현금창출단위에 배분된 영업권의 장부금액을 우선 감소시키고, 그 다음 현금창출단위에 속하는 다른 자산 각각의 장부금액에 비례하여 자산의 장부금액을 감소시키고 있습니다. 영업권에 대해 인식한 손상차손은 후속기간에 환입할 수 없습니다. 매 보고기간말에 영업권을 제외한 자산에 대해 과거 기간에 인식한 손상차손이 더 이상 존재하지 않거나 감소된 것을 시사하는 징후가 있는지를 검토하고 직전 손상차손의 인식시점 이후 회수가능액을 결정하는 데 사용된 추정치에 변화가 있는 경우에만 환입합니다. 손상차손환입으로 증가된 장부금액은 과거에 손상차손을 인식하기 전 장부금액의 감가상각 또는 상각 후 잔액을 초과할 수 없습니다.

#### (10) 리스

계약에서 대가와 교환하여, 식별되는 자산의 사용 통제권을 일정기간 이전하게 한다면 그 계약은 리스이거나 리스를 포함합니다.

##### ① 리스이용자

리스요소를 포함하는 계약의 개시일이나 변경유효일에 연결실체는 계약대가를 상대적 개별 가격에 기초하여 각 리스요소에 배분합니다.

연결실체는 리스개시일에 사용권자산과 리스부채를 인식합니다. 사용권자산은 최초에 원가로 측정하며, 해당 원가는 리스부채의 최초 측정금액, 리스개시일이나 그 전에 지급한 리스료(받은 리스 인센티브 차감), 리스개설직접원가, 기초자산을 해체 및 제거하거나 기초자산이나 기초자산이 위치한 부지를 복구할 때 리스이용자가 부담하는 원가의 추정치로 구성됩니다.

사용권자산은 후속적으로 리스개시일부터 리스기간 종료일까지 정액법으로 감가상각합니다

. 다만, 리스기간 종료일에 사용권자산의 소유권이 이전되거나 사용권자산의 원가에 매수선택권의 행사가격이 반영된 경우에는 유형자산의 감가상각과 동일한방식에 기초하여 기초자산의 내용연수 종료일까지 사용권자산을 감가상각합니다. 또한 사용권자산은 손상차손으로 인하여 감소하거나 리스부채의 재측정으로 인하여 조정될 수 있습니다.

리스부채는 리스개시일 현재 지급되지 않은 리스료의 현재가치로 최초 측정합니다. 리스료는 리스의 내재이자율로 할인하되, 내재이자율을 쉽게 산정할 수 없는 경우에는 연결실체의 증분차입이자율로 할인합니다. 일반적으로 연결실체는 증분차입이자율을 할인율로 사용합니다.

연결실체는 다양한 외부 재무 정보에서 얻은 이자율에서 리스의 조건과 리스 자산의 특성을 반영하기 위한 조정을 하고 증분차입이자율을 산정합니다.

리스부채 측정에 포함되는 리스료는 다음 항목으로 구성됩니다.

- 고정 리스료(실질적인 고정리스료 포함)
- 지수나 요율(이율)에 따라 달라지는 변동리스료. 최초에는 리스개시일의 지수나 요율(이율)을 사용하여 측정함
- 잔존가치보증에 따라 지급할 것으로 예상되는 금액
- 매수선택권을 행사할 것이 상당히 확실한 경우 매수선택권의 행사가격, 연장선택권을 행사할 것이 상당히 확실한 경우 연장기간의 리스료, 리스기간이 종료선택권 행사를 반영하는 경우에 리스를 종료하기 위하여 부담하는 금액

리스부채는 유효이자율법에 따라 상각합니다. 리스부채는 지수나 요율(이율)의 변동으로 미래 리스료가 변동되거나 잔존가치 보증에 따라 지급할 것으로 예상되는 금액이 변동되거나 매수, 연장, 종료 선택권을 행사할지에 대한 평가가 변동되거나 실질적인 고정리스료가 수정되는 경우에 재측정됩니다.

리스부채를 재측정할 때 관련되는 사용권자산을 조정하고, 사용권자산의 장부금액이영(0)으로 줄어드는 경우에는 재측정 금액을 당기손익으로 인식합니다.

연결실체는 재무상태표에서 투자부동산의 정의를 충족하지 않는 사용권자산을 분리하여 표시하고 리스부채는 금융부채 항목에 포함합니다.

연결실체는 소액 기초자산리스와 리스기간이 12개월 이내인 단기리스에 대하여 사용권자산과 리스부채를 인식하지 않는 실무적 간편법을 선택하였습니다. 연결실체는 이러한 리스에 관련된 리스료를 리스기간에 걸쳐 정액법에 따라 비용으로 인식합니다.

## ② 리스제공자

리스요소를 포함하는 계약의 약정일이나 변경유효일에 연결실체는 상대적 개별가격에 기초하여 각 리스요소에 계약대가를 배분합니다. 리스제공자로서 연결실체는 리스약정일에 리스가 금융리스인지 운용리스인지 판단합니다.

각 리스를 분류하기 위하여 연결실체는 리스가 기초자산의 소유에 따른 위험과 보상의 대부분을 이전하는지를 전반적으로 판단합니다. 기초자산의 소유에 따른 위험과 보상의 대부분을 리스이용자에게 이전하는 경우에는 리스를 금융리스로 분류하고, 그렇지 않은 경우에는 리스를 운용리스로 분류합니다. 이 평가 지표의 하나로 연결실체는 리스기간이 기초자산의 경제적 내용연수의 상당 부분을 차지하는지 고려합니다.

연결실체가 중간리스제공자인 경우에는 상위리스와 전대리스를 각각 회계처리합니다. 또한 전대리스의 분류는 기초자산이 아닌 상위리스에서 생기는 사용권자산에 따라 판단합니다. 상위리스가 인식 면제규정을 적용하는 단기리스에 해당하는 경우에는 전대리스를 운용리스로 분류합니다.

약정에 리스요소와 비리스요소가 모두 포함된 경우에 연결실체는 기업회계기준서 제1115호를 적용하여 계약 대가를 배분합니다. 연결실체는 운용리스로 받는 리스료를 '기타수익'의 일부로써 리스기간에 걸쳐 정액 기준에 따라 수익으로 인식합니다.

#### (11) 비파생금융부채

연결실체는 계약상 내용의 실질과 금융부채의 정의에 따라 금융부채를 당기손익인식금융부채와 기타금융부채로 분류하고 계약의 연결실체자가 되는 때에 재무상태표에 인식하고 있습니다.

##### ① 당기손익인식금융부채

금융부채는 단기매매항목으로 분류되거나, 혹은 최초 인식시점에 당기손익인식항목으로 지정되는 경우에 당기손익인식항목으로 분류합니다. 당기손익인식금융부채는 최초인식 후 공정가치로 측정하며, 공정가치의 변동은 당기손익으로 인식하고 있습니다. 한편, 최초 인식시점에 발행과 관련하여 발생한 거래비용은 발생 즉시 당기손익으로 인식하고 있습니다.

##### ② 기타금융부채

당기손익인식금융부채로 분류되지 않은 비파생금융부채는 기타금융부채로 분류하고 있습니다. 기타금융부채는 최초 인식시 발행과 직접 관련되는 거래원가를 차감한 공정가치로 측정하고 있습니다. 후속적으로 기타금융부채는 유효이자율법을 적용하여 상각후원가로 측정되며, 이자비용은 유효이자율법을 적용하여 인식합니다.

##### ③ 금융부채의 제거

연결실체는 금융부채의 계약상 의무가 이행, 취소 또는 만료된 경우에만 금융부채를 제거합니다. 연결실체는 금융부채의 계약조건이 변경되어 현금흐름이 실질적으로 달라진 경우 기존 부채를 제거하고 새로운 계약에 근거하여 새로운 금융부채를 공정가치로 인식합니다. 금융부채의 제거 시에, 장부금액과 지급한 대가(양도한 비현금자산이나 부담한 부채를 포함)의 차액은 당기손익으로 인식합니다.

#### (12) 종업원급여

##### ① 단기종업원급여

종업원이 관련 근무용역을 제공한 보고기간의 말부터 12개월 이내에 결제될 단기종업원급여는 근무용역과 교환하여 지급이 예상되는 금액을 근무용역이 제공된 때에 당기손익으로 인식하고 있습니다. 단기종업원급여는 할인하지 않은 금액으로 측정하고 있습니다.

##### ② 기타장기종업원급여

종업원이 관련 근무용역을 제공한 보고기간말부터 12개월 이내에 지급되지 않을 기타장기종업원급여는 당기와 과거기간에 제공한 근무용역의 대가로 획득한 미래의 급여액을 현재가치로 할인하고 있습니다. 재측정에 따른 변동은 발생한 기간에 당기손익으로 인식하고 있습니다.

### ③ 퇴직급여: 확정급여제도

보고기간 말 현재 확정급여제도와 관련된 확정급여부채는 확정급여채무의 현재가치에서 사외적립자산의 공정가치를 차감하여 인식하고 있습니다.

확정급여부채는 매년 독립적인 계리사에 의해 예측단위적립방식으로 계산되고 있습니다. 확정급여채무의 현재가치에서 사외적립자산의 공정가치를 차감하여 산출된 순액이 자산일 경우, 제도로부터 환급받거나 제도에 대한 미래기여금이 절감되는 방식으로 이용가능한 경제적 효익의 현재가치를 한도로 자산을 인식하고 있습니다.

순확정급여부채의 재측정요소는 보험수리적손익, 순확정급여부채의 순이자에 포함된 금액을 제외한 사외적립자산의 수익 및 순확정급여부채의 순이자에 포함된 금액을 제외한 자산 인식상한효과의 변동으로 구성되어 있으며, 즉시 기타포괄손익으로 인식됩니다. 연결실체는 순확정급여부채(자산)의 순이자를 순확정급여부채(자산)에 연차보고기간 초에 결정된 할인율을 곱하여 결정되며 보고기간 동안 기여금 납부와 급여지급으로 인한 순확정급여부채(자산)의 변동을 고려하여 결정하고 있습니다. 확정급여제도와 관련된 순이자비용과 기타비용은 당기손익으로 인식됩니다.

제도의 개정이나 축소가 발생하는 경우, 과거근무에 대한 효익의 변동이나 축소에 따른 손익은 즉시 당기손익으로 인식하고 있습니다. 연결실체는 확정급여제도의 정산이 일어나는 때에 정산으로 인한 손익을 인식하고 있습니다.

### (13) 충당부채

충당부채는 과거사건의 결과로 존재하는 현재의무(법적의무 또는 의제의무)로서, 당해 의무를 이행하기 위하여 경제적효익을 갖는 자원이 유출될 가능성이 높으며 그 의무의 이행에 소요되는 금액을 신뢰성 있게 추정할 수 있는 경우 인식하고 있습니다.

충당부채로 인식하는 금액은 관련된 사건과 상황에 대한 불가피한 위험과 불확실성을 고려하여 현재의무를 보고기간 말에 이행하기 위하여 소요되는 지출에 대한 최선의 추정치입니다. 화폐의 시간가치 효과가 중요한 경우 충당부채는 의무를 이행하기위하여 예상되는 지출액의 현재가치로 평가하고 있습니다.

충당부채를 결제하기 위해 필요한 지출액의 일부 또는 전부를 제3자가 변제할 것이 예상되는 경우 이행한다면 변제를 받을 것이 거의 확실하게 되는 때에 한하여 변제금액을 인식하고 별도의 자산으로 회계처리하고 있습니다.

매 보고기간 말마다 충당부채의 잔액을 검토하고, 보고기간 말 현재 최선의 추정치를 반영하여 조정하고 있습니다. 의무이행을 위하여 경제적효익이 내재된 자원이 유출될 가능성이 더 이상 높지 아니한 경우에는 관련 충당부채를 환입하고 있습니다.

### ① 판매보증충당부채

판매보증충당부채는 상품이나 용역이 판매 또는 제공될 때 인식되며, 과거의 보증자료에 기반하여 추정하고 있습니다.

충당부채는 최초 인식과 관련 있는 지출에만 사용하고 있습니다.

(15) 납입자본

보통주는 자본으로 분류하며 자본거래에 직접 관련되어 발생하는 증분원가는 세금효과를 반영한 순액으로 자본에서 차감하고 있습니다.

우선주는 상환하지 않아도 되거나 연결실체의 선택에 의해서만 상환되는 경우와 배당의 지급이 연결실체의 재량에 의해 결정된다면 자본으로 분류하고, 연결실체의 주주총회에서 배당을 승인하면 배당금을 인식하고 있습니다. 주주가 특정일이나 그 이후에 확정되거나 확정 가능한 금액의 상환을 청구할 수 있거나 의무적으로 상환해야 하는 우선주는 부채로 분류하고 있습니다. 관련 배당은 발생시점에 이자비용으로 보아 당기손익으로 인식하고 있습니다.

연결실체가 자기지분상품을 재취득하는 경우에 이러한 지분상품은 자기주식의 과목으로 자본에서 직접 차감하고 있습니다. 자기지분상품을 매입 또는 매도하거나 발행 또는 소각하는 경우의 손익은 당기손익으로 인식하지 아니합니다. 연결실체가 자기주식을 취득하여 보유하는 경우 지급하거나 수취한 대가는 자본에서 직접 인식하고 있습니다.

(16) 고객과의 계약에서 생기는 수익

수익은 고객과의 계약에서 약속된 대가를 기초로 측정됩니다. 연결실체는 고객에게 재화나 용역에 대한 통제가 이전될 때 수익을 인식합니다. 중단영업을 포함하여 고객과의 계약에서 수행의무의특성과 이행시기, 유의적인 대금 지급조건 등에 대한 수익인식 정책은 다음과 같습니다.

재화/용역 구분	재화나 용역의 특성, 수행의무 이행시기, 유의적인 지급조건	수익인식 정책
수입자동차 판매	자동차 판매의 경우 BMW KOREA 로부터 상품을 공급받아 일반고객을 상대로 판매하고 있으며, 차량인도시점에 매출을 인식하고 있습니다. A/S 용역 또한 별도로 제공하고 있습니다. 보증 연장 상품을 판매하고 있으며, 해당 상품 구매자에게 신차교환 보증을 추가로 제공하고 있습니다.	기업회계기준서 제1115호 적용지침에 따라 추가 재화나 용역에 대해 고객에게 선택권을 부여할 시 별도의 수행의무로 식별해야 합니다. 따라서, 신차교환보증 수익과 보증연장 수익을 구분하여 기간손익으로 인식하고, 보증연장 시기가 도래할 때까지 수익을 이연시키고 있습니다.

### (17) 금융수익과 금융비용

연결실체의 금융수익과 금융비용은 이자수익 및 배당금수익과 이자비용을 포함하고 있습니다. 이자수익 혹은 이자비용은 유효이자율법을 사용하여 인식하였습니다. 배당금수익은 연결실체가 배당을 받을 권리가 확정되는 시점에 인식합니다.

유효이자율법은 금융상품의 기대존속기간에 추정되는 미래현금지금액이나 수취액의 현재가치를 금융자산의 총 장부금액이나 금융부채의 상각후원가와 정확하게 일치시키는 이자율입니다.

이자수익이나 이자비용을 계산할 때, 유효이자율은 자산의 총장부금액(해당 자산의 신용이 손상되지 않은 경우)이나 부채의 상각후원가에 적용합니다. 그러나, 최초 인식 이후에 후속적으로 신용이 손상된 금융자산에 대해서는 이자수익은 해당 금융자산의 상각후원가에 유효이자율을 적용하여 계산합니다. 만일 해당 자산이 더는 신용이 손상된 것으로 볼 수 없다면 총 장부금액에 유효이자율을 적용하여 이자수익을 계산합니다.

### (18) 법인세

법인세비용은 당기법인세와 이연법인세로 구성되어 있으며, 기타포괄손익이나 자본에 직접 인식되는 거래나 사건 또는 사업결합에서 발생하는 세액을 제외하고는 당기손익으로 인식하고 있습니다.

법인세와 관련된 이자와 벌금은 법인세에 해당하는지 판단하고 법인세에 해당한다면 기업회계기준서 제1012호 '법인세'를 적용하고 법인세에 해당하지 않는다면 기업회계기준서 제1037호 '충당부채, 우발부채, 우발자산'을 적용하고 있습니다.

#### ① 당기법인세

당기법인세는 당기의 과세소득을 기초로 산정하고 있습니다. 과세소득은 포괄손익계산서상의 법인세비용차감전순이익에서 다른 과세기간에 가산되거나 차감될 손익 및 비과세항목이나 손금불인정항목을 제외하므로 포괄손익계산서상 손익과 차이가 있습니다. 연결실체의 당기법인세와 관련된 당기법인세부채는 제정되었거나 실질적으로 제정된 세율을 사용하여 계산하고 있습니다.

당기법인세자산과 당기법인세부채는 다음의 조건을 모두 충족하는 경우에만 상계를 합니다.

- 인식된 금액에 대한 법적으로 집행가능한 상계권리를 가지고 있음
- 순액으로 결제하거나, 자산을 실현하는 동시에 부채를 결제할 의도가 있음

#### ② 이연법인세

이연법인세자산과 이연법인세부채를 측정할 때에는 보고기간말에 연결실체가 관련 자산과 부채의 장부금액을 회수하거나 결제할 것으로 예상되는 방식에 따른 세효과를 반영하고 있습니다. 종속기업, 관계기업 및 공동기업 투자지분에 관한 가산할 일시적차이에 대해서는 연결실체가 일시적차이의 소멸시점을 통제할 수 있으며, 예측가능한 미래에 일시적차이가 소멸하지 않을 가능성이 높은 경우를 제외하고는 모두 이연법인세부채를 인식하고 있습니다. 또한, 차감할 일시적차이로 인하여 발생하는 이연법인세자산은 일시적차이가 예측가능한 미래에 소멸할 가능성이 높고, 일시적차이가 사용될 수 있는 기간에 과세소득이 발생할 가능성이 높은 경우에 인식하고 있습니다.

미사용 세무상결손금과 세액공제, 차감할 일시적 차이가 사용될 수 있는 미래 과세소득의 발

생가능성이 높은 경우 그 범위 안에서 이월된 미사용 세무상결손금과 세액공제, 차감할 일시적차이에 대하여 이연법인세자산을 인식합니다. 미래 과세소득은 관련 가산할 일시적차이의 소멸에 의해 결정됩니다. 가산할 일시적차이가 이연법인세자산을 완전히 인식하기에 충분하지 않다면, 현재 일시적차이들의 소멸과 사업계획을 미래과세소득에 고려합니다.

사용권자산 및 리스부채와 관련된 일시적 차이는 이연법인세를 인식할 목적으로 하나의 거래로 간주됩니다.

이연법인세자산의 장부금액은 매 보고기간말에 검토하고, 이연법인세자산으로 인한 혜택이 사용되기에 충분한 과세소득이 발생할 가능성이 더 이상 높지 않은 경우 이연법인세자산의 장부금액을 감소시키고 있습니다. 감소시킨 금액은 사용되기에 충분한과세소득이 발생할 가능성이 높아지면 그 범위 내에서 환입합니다.

이연법인세자산과 이연법인세부채는 보고기간말 제정되었거나 실질적으로 제정된 세법에 근거하여 당해 자산이 실현되거나 부채가 지급될 보고기간에 적용될 것으로 기대되는 세율을 사용하여 측정하고 있습니다. 이연법인세자산과 이연법인세부채를 측정할 때 보고기간말 현재 연결실체가 관련 자산과 부채의 장부금액을 회수하거나 결제할 것으로 예상되는 방식에 따라 법인세효과를 반영하고 있습니다.

이연법인세자산과 이연법인세부채는 동일 과세당국이 부과하는 법인세이고, 연결실체가 인식된 금액을 상계할 수 있는 법적 권한을 가지고 있으며 당기 법인세부채와 자산을순액으로 결제할 의도가 있는 경우에만 상계하고 있습니다. 배당금 지급에 따라 추가적으로 발생하는 법인세비용이 있다면 배당금 지급과 관련한 부채가 인식되는 시점에 인식하고 있습니다.

(19) 주당이익

연결실체는 보통주 기본주당이익을 계속영업손익과 당기순손익에 대하여 계산하고 포괄손익계산서에 표시하고 있습니다. 기본주당이익은 보통주에 귀속되는 당기순손익을 보고기간 동안에 유통된 보통주식수를 가중평균한 주식수로 나누어계산하고 있습니다. 희석주당이익은 모든 희석화 효과가 있는 잠재적 보통주의 영향을 고려하여 보통주에 귀속되는 당기순손익 및 가중평균유통보통주식수를 조정하여 계산하고 있습니다.

4. 위험관리

당반기말 현재 부채비율 및 순차입금비율은 다음과 같습니다.

(단위: 천원)	
구 분	당반기말
부채 (A)	656,372,838
자본 (B)	191,675,802
현금및현금성자산 및 금융기관예치금 (C)	91,317,077
차입금및사채 (D)	322,983,620
부채비율 (A/B)	342%
순차입금비율 (D-C)/B	121%

5. 부문정보

(1) 보고부문 내역

지배기업의 영업부문은 수입자동차 판매의 단일 영업부문으로 구성되어 있습니다. 최고영업 의사결정자에게 서비스별 영업현황을 보고하고 있으며, 지배기업의 영업부문과 관련된 손익은 반기연결포괄손익계산서에 보고된 내용과 차이가 없습니다.

(2) 지역에 대한 정보

각 영업부문은 지역별 고객이 국내로 동일하여 지역별 수익 및 이익, 자산 및 부채를 별도로 기재하지 않았습니다

6. 현금및현금성자산

당반기말 현재 현금및현금성자산의 내역은 다음과 같습니다.

(단위: 천원)	
구 분	당반기말
보유현금	478,597
은행예금 등	77,438,480
합 계	77,917,077

당반기말 현재 사용이 제한된 예금은 없습니다.

7. 매출채권및기타채권

(1) 당반기말 현재 매출채권및기타채권의 상세 내역은 다음과 같습니다.

(단위: 천원)		
구 분	당반기말	
	유동	비유동
매출채권:		
매출채권	28,396,113	-
기타채권:		
미수금	49,441,577	1,097,465
미수수익	481,313	-
대여금	-	240,000
보증금	2,239,077	42,619,207
현재가치할인차금	(44,923)	(10,106,210)
소 계	52,117,044	33,850,462
합 계	80,513,157	33,850,462

(2) 당반기 중 대손충당금의 변동내역은 다음과 같습니다.

(단위: 천원)			
구 분	매출채권	미수금	합 계
당기초	181,297	868,003	1,049,300
설정(환입)액	(181,297)	(868,003)	(1,049,300)
당반기말	-	-	-

8. 금융자산

(1) 당반기말 현재 금융자산의 내역은 다음과 같습니다.

(단위: 천원)		
구 분	당반기말	
	유동	비유동
금융기관예치금	13,400,000	-
당기손익-공정가치측정금융자산	-	7,961,976
기타포괄손익-공정가치측정금융자산	-	273,985
합 계	13,400,000	8,235,961

(2) 당기손익-공정가치측정금융자산

① 당반기말 현재 당기손익-공정가치측정금융자산의 내역은 다음과 같습니다.

(단위: 천원)	
구 분	당반기말
출자금	1,800
수익증권	4,060,176
후순위채권	3,900,000
합 계	7,961,976

② 당반기 중 당기손익-공정가치측정금융자산의 변동내역은 다음과 같습니다.

(단위: 천원)		
구 분	당반기	
	유동	비유동
기초	4,800,000	1,377,292
취득	-	6,400,000
평가	-	184,684
처분	(4,800,000)	-
기말	-	7,961,976

③ 당반기 중 당기손익-공정가치측정금융자산에서 당기손익으로 인식된 금액은 다음과 같습니다.

(단위: 천원)	
구 분	당반기
후순위채권 이자수익	203,526
수익증권 평가이익	184,684
합 계	388,210

(3) 기타포괄손익-공정가치측정 금융자산

① 당반기말 현재 기타포괄손익-공정가치측정금융자산의 내역은 다음과 같습니다.

(단위: 천원)	
구 분	당반기말
비상장주식	273,985

② 당반기 중 기타포괄손익-공정가치측정금융자산의 변동내역은 다음과 같습니다.

(단위:천원)				
구 분	기타포괄손익-공정가치측정지분상품		기타포괄손익-공정가치측정채무상품	
	유동	비유동	유동	비유동
기초	-	273,985	-	-
취득	-	-	120,000	-
처분	-	-	(120,000)	-
기말	-	273,985	-	-

9. 재고자산

당반기말 현재 재고자산의 내역은 다음과 같습니다.

(단위: 천원)	
구 분	당반기말
상품	171,684,955
평가충당금	(271,422)
미착품	19,361
합 계	171,432,894

당반기의 재고자산평가손실충당금환입 103,274천원은 매출원가에 차감하였습니다.

10. 기타자산

당반기말 현재 기타자산의 상세 내역은 다음과 같습니다.

(단위: 천원)		
구 분	당반기말	
	유동	비유동
선급금	2,707,041	11,175,741
선급비용	1,416,281	-
기타당좌자산	80,812	-
합계	4,204,134	11,175,741

## 11. 유형자산

당반기 중 유형자산의 변동내역은 다음과 같습니다.

(단위: 천원)									
구 분	토지	건물	구축물	기계장치	차량운반구	공구와기구	비품	건설중인자산	합계
기초	73,390,347	93,497,574	3,540,784	2,040,861	501,034	2,423,134	10,557,089	12,417,819	198,368,642
취득(*)	888,057	1,139,978	-	191,673	371,344	1,030,539	3,641,398	11,704,731	18,967,720
처분	-	-	(520,519)	(3,227)	(72,128)	(717)	(960,216)	-	(1,556,807)
감가상각	-	(2,531,268)	(433,459)	(383,242)	(86,523)	(544,465)	(2,086,193)	-	(6,065,150)
대체	-	8,232,694	768,065	-	61,732	-	-	(14,234,769)	(5,172,278)
반기말	74,278,404	100,338,978	3,354,871	1,846,065	775,459	2,908,491	11,152,078	9,887,781	204,542,127
취득원가	74,278,404	137,805,868	7,009,078	6,454,704	1,129,180	13,959,859	43,997,983	9,887,781	294,522,857
감가상각누계액	-	(37,466,890)	(3,654,207)	(4,608,639)	(353,721)	(11,051,368)	(32,845,905)	-	(89,980,730)

(\*) 당반기 중 유형자산 취득 관련 미지급금이 448,866천원 증가하였습니다.

## 12. 투자부동산

당반기 중 투자부동산의 변동내역은 다음과 같습니다.

(단위: 천원)	
구 분	토지
기초	-
취득	6,758,174
반기말	6,758,174
취득원가	6,758,174

13. 무형자산

(1) 당반기 중 무형자산의 변동내역은 다음과 같습니다.

(단위: 천원)						
구 분	영업권	딜러계약	개발비(ERP)	시설이용권	기타무형자산	합계
기초	15,215,046	39,400,000	925,680	1,624,344	1,351,921	58,516,991
취득(*)	-	-	286,875	12,134	24,980	323,989
대체	-	-	13,125	-	(13,125)	-
상각	-	-	(145,555)	-	(173,715)	(319,270)
반기말	15,215,046	39,400,000	1,080,125	1,636,478	1,190,061	58,521,710
취득원가	15,215,046	39,400,000	1,225,680	1,636,478	1,434,448	58,911,652
감가상각누계액	-	-	(145,555)	-	(244,387)	(389,942)

(\*) 당반기 중 무형자산 취득 관련 미지급금 140,800천원 감소, 선급금 26,250천원 감소하였습니다.

(2) 당반기말 현재 중요한 개별 무형자산의 내역은 다음과 같습니다.

(단위: 천원)			
분 류	내역	금액	잔여상각기간
영업권	사업결합	15,215,046	비한정
딜러계약	AnC딜러계약	39,400,000	비한정
시설이용권	콘도 회원권 등	1,636,478	비한정

#### 14. 리스계약

(1) 당반기 중 사용권자산의 변동내용은 다음과 같습니다.

(단위: 천원)						
구분	토지	건물	구축물	기계장치	차량운반구	합계
기초	43,313,459	117,752,094	44,848	21,664	417,054	161,549,119
증가	1,911,801	30,611,136	-	-	1,275,973	33,798,910
감소	-	(3,241,750)	-	-	(14,609)	(3,256,359)
상각	(2,058,886)	(12,283,798)	(14,044)	(14,364)	(249,575)	(14,620,667)
반기말	43,166,374	132,837,682	30,804	7,300	1,428,843	177,471,003
취득원가	55,259,748	220,091,898	146,687	134,804	2,105,834	277,738,971
상각누계액	(12,093,374)	(87,254,216)	(115,883)	(127,504)	(676,991)	(100,267,968)

(2) 당반기 중 리스부채의 변동내역은 다음과 같습니다.

(단위 : 천원)						
구분	기초	변경	증가	이자비용	상환	당반기말
리스부채	152,899,952	(3,127,985)	28,511,598	3,421,354	(14,801,902)	166,903,017

#### (3) 연장선택권

연결실체는 일부 리스계약에 해지불능기간 종료 전에 리스기간을 연장할 수 있는 선택권을 포함합니다. 연결실체는 운영의 효율성을 위하여 가능하다면 새로운 리스계약에 연장선택권을 포함하려고 노력합니다. 연결실체는 리스개시일에 연장선택권을 행사할 것이 상당히 확실한지 평가합니다. 연결실체는 연결실체가 통제 가능한 범위에 있는 유의적인 사건이 일어나거나 상황에 유의적인 변화가 있을 때 연장선택권을 행사할 것이 상당히 확실한지 다시 평가합니다. 당반기말 현재 연장선택권과 관련하여 증가된 리스부채는 없습니다.

#### (4) 리스제공자-운용리스

연결실체는 건물 등을 리스로 제공하고 있습니다. 이러한 리스의 경우에 자산의 소유에 따른 위험과 보상의 대부분이 이전되지 않기 때문에 연결실체는 관련 리스를 운용리스로 분류하고 있습니다. 연결실체가 당반기에 인식한 리스료 수익은 464,262천원입니다.

15. 매입채무및기타채무

당반기말 현재 매입채무및기타채무의 내역은 다음과 같습니다.

(단위: 천원)		
구 분	당반기말	
	유동	비유동
외상매입금	49,495,584	-
미지급금	26,178,883	-
미지급비용	9,027,272	-
임대보증금	-	621,000
예수보증금	-	50,000
합 계	84,701,739	671,000

16. 차입금및사채

(1) 당반기말 현재 차입금및사채의 내역은 다음과 같습니다.

(단위: 천원)		
구 분	당반기말	
	유동	비유동
차입금	224,383,620	26,600,000
사채	-	72,000,000
합 계	224,383,620	98,600,000

(2) 당반기말 현재 단기차입금의 내역은 다음과 같습니다.

(단위: 천원)			
구 분	차입처	이자율(%)	당반기말
운영자금대출	하나은행	5.19 ~ 7.43	37,500,000
운영자금대출	SC제일은행		24,000,000
운영자금대출	산업은행		20,000,000
운영자금대출	수협은행		10,000,000
운영자금대출	우리은행		10,000,000
시설자금대출	하나은행		1,000,000
구매자금대출	BMW FSK	(*)	582,746
구매자금대출	BMW FSK	6.90	84,704,843
구매자금대출	VW FSK	5.74 ~ 7.75	5,727,861
구매자금대출	신한카드		12,419,955
구매자금대출	KB캐피탈		10,948,215
소 계			216,883,620
유동성장기차입금			7,500,000
합 계			224,383,620

(\*) 리스 승계권 관련 차입금으로 건별 상이한 이자율로 인해 이자율을 특정할 수 없습니다.

(3) 당반기말 현재 장기차입금의 내역은 다음과 같습니다.

(단위: 천원)			
구 분	차입처	이자율(%)	당반기말
운영자금대출	한국투자증권	7.10 ~ 7.20	20,000,000
운영자금대출	우리종합금융		10,000,000
담보부 차입거래	VW FSK	7.49	4,100,000
소 계			34,100,000
유동성장기차입금			(7,500,000)
합 계			26,600,000

(4) 당반기말 현재 사채의 내역은 다음과 같습니다.

(단위: 천원)				
종목	만기일	이자율(%)	당반기말	보증여부
케이파이브제십차	2025-05-24	6.62	72,000,000	무보증

#### 17. 금융부채

당반기말 현재 금융부채의 내역은 다음과 같습니다.

(단위: 천원)		
구 분	당반기말	
	유동	비유동
리스부채	43,087,359	123,815,658

18. 종업원급여

(1) 당반기말 현재 확정급여채무와 관련된 부채의 내역은 다음과 같습니다.

(단위: 천원)	
구 분	당반기말
확정급여채무의 현재가치	69,711,095
사외적립자산의 공정가치	(50,546,086)
합 계	19,165,009

(2) 당반기 중 당기손익으로 인식된 비용은 다음과 같습니다.

(단위: 천원)		
구 분	당반기	
	3개월	누적
당기근무원가	2,382,393	4,767,291
이자비용	771,679	1,544,281
이자수익	56,534	(504,570)
합 계	3,210,606	5,807,002

(3) 당반기 중 확정급여채무의 변동내역은 다음과 같습니다.

(단위: 천원)	
구 분	당반기
기초	64,898,013
당기근무원가	4,767,291
이자비용	1,544,281
지급액	(2,044,358)
관계사 전출입	545,868
기말	69,711,095

(4) 당반기 중 사외적립자산의 변동내역은 다음과 같습니다.

(단위: 천원)	
구 분	당반기
기초	50,594,519
이자수익	504,570
지급액	(1,098,871)
관계사 전출입	545,868
기말	50,546,086

(5) 당반기말 현재 사외적립자산은 다음 항목으로 구성됩니다.

(단위: 천원)	
구 분	당반기말
정기예금 등	50,541,018
국민연금전환금	5,068
합 계	50,546,086

19. 기타부채

당반기말 현재 기타유동부채 및 기타비유동부채의 상세 내역은 다음과 같습니다.

(단위: 천원)		
구 분	당반기말	
	유동	비유동
선수금	38,066,831	-
예수원천세	90,983	-
기타부채	-	870,376
계약부채	-	16,835,608
합 계	38,157,814	17,705,984

20. 충당부채

당반기 중 충당부채의 변동내역은 다음과 같습니다.

(단위: 천원)			
구 분	판매보증충당부채	기타충당부채	합 계
기초	939,683	893,078	1,832,761
전입액	200,490	-	200,490
사용액	(121,754)	-	(121,754)
환입액	(57,701)	(637,420)	(695,121)
반기말	960,718	255,658	1,216,376
유동부채	-	255,658	255,658
비유동부채	960,718	-	960,718

21. 우발부채와 약정사항

(1) 차입한도약정

당반기말 현재 금융기관과 체결하고 있는 차입한도약정의 내역은 다음과 같습니다.

(단위: 천원)		
금융기관명	약정한도	비 고
우리은행	28,750,000	신용대출 등
우리종합금융	20,000,000	
하나은행	37,500,000	
산업은행	30,000,000	
수협은행	10,000,000	
SC은행	24,000,000	
한국투자증권	10,000,000	
신한카드	58,000,000	
KB캐피탈	24,200,000	
KDB캐피탈	2,000,000	
BMW FSK	328,325,000	
VW FSK	26,760,000	
합 계	599,535,000	

(2) 계류중인 소송사건

당반기말 현재 연결실체가 계류중인 주요 소송사건의 내역은 다음과 같습니다.

① 연결실체가 원고인 사건

(단위: 천원)				
구분	소송상대방	소송사건내용	진행상황	소송가액
서울고등법원	강남세무서장 외 11명	부가가치세 경정거부처분취소	2심 진행중	2,422,863
서울행정법원	용산세무서장	부가가치세 경정거부처분취소	1심 진행중	610,003
합 계				3,032,866

② 연결실체가 피고인 사건

(단위: 천원)				
구분	소송상대방	소송사건내용	진행상황	소송가액
서울중앙지법	강만승외 301명	손해배상 청구	1심 진행중	830,000
기타	손해배상 청구 등 32건			2,751,161
합 계				3,581,161

상기 소송은 당반기말 현재 진행되고 있으며 동 소송의 결과는 현재로서는 예측할 수 없습니다.

(3) 비연결구조화기업 관련 약정

당반기말 현재 연결실체가 비연결구조화기업에 대한 자산과 부채의 장부금액과 제공한 재무적 지원의 내역 및 최대손실노출액은 다음과 같습니다.

(단위: 천원)				
구조화기업명	구조화기업에 제공한 재무적 지원	구조화기업지분과 관련한 자산의 장부금액	구조화기업지분과 관련한 부채의 장부금액	구조화기업의 손실에 대한 최대노출액
케이파이버제십차주(*)	후순위사채 근질권 설정	3,900,000	72,000,000	3,900,000

(\*) 케이파이버제십차주는 당사가 발행하는 회사채를 기초자산으로 하여 자산유동화증권을 발행하고 당해 유동화자산의 관리, 운용 및 처분에 의한 수익 등으로 자산유동화증권의 원리금 또는 배당금을 지급하는 기업입니다.

22. 자본금

(1) 당반기말과 전기말 현재 자본금의 내역은 다음과 같습니다.

(단위: 원, 주식수:주)	
구 분	당반기말
수권주식수	200,000,000
주당금액	500
발행주식수	65,233,370
보통주	62,777,250
우선주(*)	2,456,120
자본금	32,616,685,000

(\*) 당반기말 현재 연결실체의 우선주는 비참가적, 비누적적이익배당우선주이며 현금배당시 보통주 배당보다 액면금액을 기준으로 연 1%를 금전으로 추가배당합니다.

(2) 당반기 중 발행주식수의 변동내역은 다음과 같습니다.

(단위: 주)			
구 분	당반기		
	발행주식수	자기주식수(*)	유통주식수
기초 발행주식수	65,233,370	-	65,233,370
자기주식취득	-	17,864	(17,864)
당반기말 발행주식수	65,233,370	17,864	65,215,506

(\*) 당반기말 현재 연결실체가 보유하고 있는 자기주식은 상법상 의결권이 제한되어 있으며 우선주의 경우에도 연결실체 정관규정에 의거하여 의결권이 제한되어 있습니다. 당반기말 현재 연결실체가 보유하고 있는 자기주식은 보통주 14,660주 및 우선주 3,204주입니다.

23. 이익잉여금

(1) 당반기말 현재 이익잉여금의 내역은 다음과 같습니다.

(단위: 천원)	
구 분	당반기말
미처분이익잉여금	8,764,831

(2) 당반기 중 미처분이익잉여금의 변동은 다음과 같습니다.

(단위: 천원)	
구 분	당반기
기초금액	-
지배기업소유주지분 순이익	9,734,403
확정급여제도의 재측정요소(법인세 차감후)	(969,572)
기말금액	8,764,831

(3) 법정적립금

법정적립금은 이익준비금으로서 상법상 연결실체는 자본금의 50%에 달할 때까지 매 결산기에 금전에 의한 이익배당액의 10% 이상을 이익준비금으로 적립하도록 규정되어 있습니다. 동 이익준비금은 현금으로 배당할 수 없으며, 주주총회의 결의에 의하여 이월결손금의 보전과 자본전입에만 사용될 수 있습니다.

24. 기타자본

당반기말 현재 기타자본의 구성내역은 다음과 같습니다.

(단위: 천원)	
구 분	당반기말
자기주식	(101,871)

25. 주당손익

(1) 기본주당이익

기본주당이익은 보통주에 대한 이익을 당반기말의 가중평균 유통보통주식수로 나누어 산정 하였습니다. 또한 우선주는 이익배당 및 잔여재산분배에 대한 우선적 권리가 없는 등 기업회 계기준서 제1033호 '주당이익'에서 규정하는 보통주의 정의를 충족하므로 주당이익을 계산 하였습니다.

① 보통주 기본주당이익

(단위: 원, 주)		
구 분	당반기	
	3개월	누적
보통주 귀속이익(*1)	5,250,347,074	9,368,192,869
가중평균유통보통주식수(*2)	62,765,506	62,765,506
보통주 기본주당순이익	84	149

② 우선주 기본주당이익

(단위: 원, 주)		
구 분	당반기	
	3개월	누적
우선주 귀속이익(*1)	205,240,219	366,210,068
가중평균유통우선주식수(*2)	2,453,553	2,453,553
우선주 기본주당순이익	84	149

(\*1) 보통주반기순이익과 우선주반기순이익의 산정내역

(단위: 원)		
구 분	당반기	
	3개월	누적
지배기업소유주지분 순이익	5,455,587,293	9,734,402,937
보통주귀속이익	5,250,347,074	9,368,192,869
우선주귀속이익	205,240,219	366,210,068

(\*2) 가중평균유통주식수의 산정내역

가. 가중평균유통보통주식수

(단위: 주)				
구 분	주식수	가중치	적수	가중평균유통주식수
기초유통보통주식수	62,777,250	181/181	11,362,682,250	62,777,250
자기주식의 취득	(14,660)	145/181	(2,125,700)	(11,744)
합 계	62,762,590		11,360,556,550	62,765,506

나. 가중평균유통우선주식수

(단위: 주)				
구 분	주식수	가중치	적수	가중평균유통주식수
기초유통우선주식수	2,456,120	181/181	444,557,720	2,456,120
자기주식의 취득	(3,204)	145/181	(464,580)	(2,567)
합 계	2,452,916		444,093,140	2,453,553

(2) 회석주당이익

회석주당이익은 모든 회석성 잠재적보통주가 보통주로 전환된다고 가정하여 조정한 가중평균 유통보통주식수를 적용하여 산정하고 있습니다. 당반기말 현재 회석성 잠재적 보통주가 존재하지 않아 회석주당이익은 기본주당이익과 동일합니다.

26. 매출 및 매출원가

(1) 당반기 매출액의 상세내역은 다음과 같습니다.

(단위: 천원)		
구 분	당반기	
	3개월	누적
용역매출	71,559,148	139,600,621
상품매출	539,769,007	1,010,061,049
기타매출	226,564	464,262
합 계	611,554,719	1,150,125,932
수익인식 시기:		
한 시점에 이행	609,053,897	1,147,367,110
기간에 걸쳐 이행	2,500,822	2,758,822

(2) 당반기 매출원가의 상세내역은 다음과 같습니다.

(단위: 천원)		
구 분	당반기	
	3개월	누적
용역매출원가	67,960,777	132,912,738
상품매출원가	488,241,796	914,494,371
합 계	556,202,573	1,047,407,109

(3) 고객과의 계약에서 생기는 계약부채는 다음과 같습니다.

(단위: 천원)	
구 분	당반기말
선수금	38,066,831
계약부채	16,835,608
합 계	54,902,439

27. 비용의 성격별 분류

당반기의 성격별 분류내역은 다음과 같습니다.

(단위: 천원)		
구 분	당반기	
	3개월	누적
재고자산 변동	499,126,945	968,769,851
급여	27,866,727	55,914,155
복리후생비	1,255,016	2,161,391
운반비	1,483,792	2,814,907
감가상각비	3,092,585	6,065,150
사용권자산상각비	7,597,197	14,620,667
무형자산상각비	159,416	319,270
광고선전비	762,430	1,285,429
판매촉진비	7,574,749	12,709,490
지급수수료	7,389,675	14,162,074
외주비	286	286
기타	41,811,352	48,227,586
합 계(*)	598,120,170	1,127,050,256

(\*) 포괄손익계산서상의 매출원가 및 판매비와관리비를 합한 금액입니다.

28. 판매비와관리비

당반기 판매비와관리비의 상세내역은 다음과 같습니다.

(단위: 천원)		
구 분	당반기	
	3개월	누적
급여	13,958,030	28,001,435
퇴직급여	1,114,982	2,864,266
복리후생비	728,079	1,348,142
여비교통비	407,367	710,880
통신비	174,066	343,166
수도광열비	268,475	711,116
세금과공과	208,798	348,897
임차료	676,555	1,132,158
리스료비용	172,853	(315,600)
감가상각비	1,402,398	2,758,564
사용권자산상각비	4,834,360	9,456,898
보험료	1,799,628	3,672,656
접대비	317,669	500,564
광고선전비	762,650	1,283,884
지급수수료	5,446,848	10,227,014
교육훈련비	120,173	217,638
차량유지비	452,120	785,584
대손상각비(환입)	-	(181,297)
무형자산상각비	151,282	300,078
도서인쇄비	40,650	94,256
사무비	25,204	42,196
소모품비	123,098	255,172
운반비	935,541	1,780,502
판매촉진비	7,503,800	12,589,892
판매보증비	38,663	154,623
기타비용	254,309	560,463
합 계	41,917,598	79,643,147

29. 금융수익과 금융비용

당반기의 금융수익과 금융비용의 상세내역은 다음과 같습니다.

(단위: 천원)				
구 분	상각후원가 금융자산	당기손익- 공정가치측정	상각후원가 금융부채	합계
금융수익:				
이자수익	1,837,368	203,526	-	2,040,894
금융비용:				
이자비용	-	-	(10,863,587)	(10,863,587)
순금융원가:				
당기손익에 인식된 순금융원가	1,837,368	203,526	(10,863,587)	(8,822,693)

30. 기타수익 및 기타비용

(1) 당반기 기타수익의 상세내역은 다음과 같습니다.

(단위: 천원)		
구 분	당반기	
	3개월	누적
외환차익	59,264	137,855
유형자산처분이익	-	9,585
기타의대손상각비환입	-	868,003
당기손익-공정가치측정금융자산평가이익	18,690	184,684
사용권자산처분이익	126,955	128,375
잡이익	160,112	999,119
합 계	365,021	2,327,621

(2) 당반기 기타비용의 상세내역은 다음과 같습니다.

(단위: 천원)		
구 분	당반기	
	3개월	누적
외환차손	69,562	232,742
외화환산손실	(2,951)	5,145
기부금	105,855	373,530
유형자산처분손실	7,832	7,832
기타포괄손익-공정가치측정금융자산처분손실	12,840	12,840
잡손실	306,837	569,079
합 계	499,975	1,201,168

### 31. 법인세비용

당반기 중 법인세비용의 구성요소는 다음과 같습니다.

(단위: 천원)	
구 분	당반기
법인세부담액	4,806,701
과거기간 당기법인세에 대하여 당반기에 인식한 조정사항	(35,080)
일시적차이의 발생과 소멸로 인한 이연법인세비용	873,200
자본에서 직접 가감하는 이연법인세	30,428
법인세비용	5,675,249
평균유효세율	36.90%

32. 금융상품의 범주별 분류

당반기말 현재 범주별 금융상품의 장부금액은 다음과 같습니다.

(단위: 천원)					
구 분	상각후원가측정 금융자산	당기손익- 공정가치측정 금융자산	기타포괄손익- 공정가치측정 지분상품	상각후원가측정 금융부채	합 계
현금및현금성자산	77,917,077	-	-	-	77,917,077
금융자산	13,400,000	-	-	-	13,400,000
매출채권및기타채권	80,513,157	-	-	-	80,513,157
장기금융자산	-	7,961,976	273,985	-	8,235,961
장기매출채권및기타채권	33,850,462	-	-	-	33,850,462
매입채무및기타채무	-	-	-	84,701,739	84,701,739
단기차입금및사채	-	-	-	224,383,620	224,383,620
금융부채	-	-	-	43,087,359	43,087,359
장기차입금및사채	-	-	-	98,600,000	98,600,000
장기매입채무및기타채무	-	-	-	671,000	671,000
장기금융부채	-	-	-	123,815,658	123,815,658
합 계	205,680,696	7,961,976	273,985	575,259,376	789,176,033

33. 금융상품

(1) 신용위험

① 신용위험에 대한 최대노출정도

(단위: 천원)	
구 분	당반기말
유동자산:	
현금및현금성자산(*)	77,438,480
매출채권	28,396,113
기타채권	52,117,044
금융자산	13,400,000
소 계	171,351,637
비유동자산:	
기타채권	33,850,462
금융자산	3,901,800
소 계	37,752,262
합 계	209,103,899

(\*) 연결실체가 보유하는 현금시재액은 제외하였습니다.

(2) 금융상품의 공정가치

① 당반기말 현재 금융상품의 장부금액과 공정가치는 다음과 같습니다.

(단위: 천원)		
구 분	당반기말	
	장부금액	공정가치
공정가치로 인식된 금융자산:		
당기손익-공정가치측정금융자산	7,961,976	7,961,976
기타포괄손익-공정가치측정금융자산	273,985	273,985
소 계	8,235,961	8,235,961
상각후원가로 인식된 금융자산:		
현금및현금성자산	77,917,077	77,917,077
매출채권및기타채권	114,363,619	114,363,619
금융기관예치금	13,400,000	13,400,000
소 계	205,680,696	205,680,696
금융자산 합계	213,916,657	213,916,657
상각후원가로 인식된 금융부채:		
매입채무및기타채무	85,372,739	85,372,739
차입금및사채	322,983,620	322,983,620
리스부채	166,903,017	166,903,017
금융부채 합계	575,259,376	575,259,376

② 공정가치 서열체계

연결실체는 공정가치측정에 사용된 투입변수의 유의성을 반영하는 공정가치 서열체계에 따라 공정가치측정치를 분류하고 있으며, 공정가치 서열체계의 수준은 다음과 같습니다.

구 분	투입변수의 유의성
수준 1	동일한 자산이나 부채에 대한 활성시장의 공시가격
수준 2	직접적으로 또는 간접적으로 관측가능한, 자산이나 부채에 대한 투입변수
수준 3	관측가능한 시장자료에 기초하지 않은, 자산이나 부채에 대한 투입변수

당반기말 현재 금융상품의 수준별 공정가치 측정치는 다음과 같습니다.

(단위: 천원)				
구 분	수준 1	수준 2	수준 3	합 계
당반기말:				
당기손익-공정가치측정금융자산	-	-	7,961,976	7,961,976
기타포괄손익- 공정가치측정금융자산	-	-	273,985	273,985

당반기 중 공정가치 서열체계의 수준 간 이동은 없습니다.

활성시장에서 거래되는 금융상품의 공정가치는 당반기말 현재 고시되는 시장가격에 기초하여 산정됩니다. 거래소, 판매자, 중개인, 산업집단, 평가기관 또는 감독기관을 통해 공시가격이 용이하게 그리고 정기적으로 이용가능하고, 그러한 가격이 독립된 당사자 사이에서 정기적으로 발생한 실제 시장거래를 나타낸다면, 이를 활성시장으로 간주합니다. 연결실체가 보유하고 있는 금융자산의 공시되는 시장가격은 최종거래가격입니다. 이러한 상품들은 수준 1에 포함됩니다. 수준 1에 포함된 상품들은 대부분 국공채 및 상장된 지분상품으로 구성됩니다.

연결실체는 활성시장에서 거래되지 아니하는 금융상품의 공정가치에 대하여 평가기법을 사용하여 결정하고 있습니다. 연결실체는 다양한 평가기법을 활용하고 있으며 보고기간말에 현재 시장 상황에 근거하여 가정을 수립하고 있습니다. 이러한 평가기법은 가능한 한 관측가능한 시장정보를 최대한 사용하고 기업특유정보를 최소한으로 사용합니다. 이때, 해당상품의 공정가치 측정에 요구되는 모든 유의적인 투입변수가 관측가능하다면 해당상품은 수준 2에 포함됩니다.

만약 하나 이상의 유의적인 투입변수가 관측가능한 시장정보에 기초한 것이 아니라면 해당상품은 수준 3에 포함됩니다. 수준 3으로 분류된 금융자산은 활성시장이 존재하지 아니하여 독립적인 외부평가기관의 전문가적인 판단에 근거한 합리적인 평가모형과 적절한 추정치를 사용하여 공정가치를 결정하였습니다.

기타 금융자산과 금융부채의 공정가치는 할인된 현금흐름 분석에 기초하여 일반적으로 인정된 가격결정모형에 따라 결정하였습니다.

34. 현금흐름표

(1) 당반기의 투자와 재무활동 중 현금의 유입과 유출이 없는 주요 거래내역은 다음과 같습니다.

(단위: 백만원)	
내역	당반기
차입금의 유동성대체	7,500,000
리스부채의 유동성대체	16,770,394

(2) 당반기의 재무활동으로 인한 부채 및 자본의 변동은 다음과 같습니다.

(단위: 백만원)						
구 분	당반기초	증가	감소	대체	상각액	당반기말
단기차입금(*)	172,118,257	89,691,766	(83,361,893)	38,435,490	-	216,883,620
유동장기차입금	-	-	-	7,500,000	-	7,500,000
장기차입금	4,100,000	30,000,000	-	(7,500,000)	-	26,600,000
단기사채	80,000,000	-	(80,000,000)	-	-	-
장기사채	-	72,000,000	-	-	-	72,000,000
리스부채	152,899,952	25,383,613	(14,801,902)	-	3,421,354	166,903,017
합 계	409,118,209	217,075,379	(178,163,795)	38,435,490	3,421,354	489,886,637

(\*) 단기차입금의 대체 금액은 재고금융으로 인해 매입채무에서 대체된 금액입니다.

35. 특수관계자

(1) 당반기말 현재 연결실체와 특수관계에 있는 회사의 내역은 다음과 같습니다.

구 분	특수관계자명
지배기업	(주)코오롱
대규모기업집단	코오롱인더스트리(주), 코오롱글로벌(주), 코오롱제약(주), 코오롱생명과학(주), 코오롱베니트(주), (주)엠오디, 이노베이스(주), 코오롱엘에스아이(주), 코오롱글로벌(주), 코오롱테크컴퍼지트(주), 코오롱플라스틱(주), (주)케이에프엔티, 코오롱머티리얼(주), 아토메탈테크코리아(주), 스위트밀(주), (주)퍼플아이오, 슈퍼트레인(주), (주)케이오에이, 코오롱바스프이노품(주), 그린나래(주), 덕평랜드(주), 네이처브리지(주), (주)테크비전, 코오롱하우스비전(주), 천안북부일반산업단지(주), 코오롱이앤씨(주), 삼척오두풍력발전(주), 리베토코리아(주), 하사미(주), 코오롱바이오텍(주), (주)파파모빌리티, 에픽프라퍼티인베스트먼트컴퍼니(주), (주)기브릿지, 코오롱티슈진(주), (주)메모리오브러브, (주)비아스텔레코리아, (주)어바웃피싱, (주)엑시아머티리얼스, (주)트래스코, 더블유파트너스(주), 플랫폼바이오(주), (주)인유즈

(2) 당반기 중 특수관계자 거래 내역은 다음과 같습니다.

(단위: 천원)					
구 분	매출 등		매입 등		
	매출	유형자산매각	원재료매입	유형자산취득	기타매입
지배기업:					
(주)코오롱	7,174	-	-	-	411,874
대규모기업집단:					
코오롱글로벌(주)	-	-	-	-	125,889
리베토코리아(주)	6,477	-	-	-	-
이노베이스(주)	-	-	-	-	278,275
(주)파파모빌리티	-	-	-	-	796
(주)퍼플아이오	-	16,516	-	211,490	-
코오롱글로벌(주)	-	-	-	-	298,782
스위트밀(주)	-	-	-	-	65,438
(주)엠오디	-	-	-	4,636	37,160
코오롱베니트(주)	-	-	58,837	269,894	2,799,669
코오롱인더스트리(주)	18,233	-	-	-	310,070
코오롱엘에스아이(주)	-	-	-	-	3,218,123
그린나래(주)	13,618	-	-	-	2,566
코오롱티슈진(주)	-	-	-	-	104
소 계	38,328	16,516	58,837	486,020	7,136,872
합 계	45,502	16,516	58,837	486,020	7,548,746

(3) 당반기말 현재 연결실체의 특수관계자에 대한 채권·채무 내역은 다음과 같습니다.

(단위: 천원)			
구 분	채권 등	채무 등	
	기타채권	매입채무	기타채무
지배기업:			
㈜코오롱	133,767	-	380,167
대규모기업집단:			
코오롱글로벌(주)	1,280	-	15,950
코오롱글로벌(주)	-	-	76,527
스위트밀(주)	-	-	11,922
㈜엠오디	-	-	8,900
코오롱베니트(주)	-	22,654	909,153
코오롱인더스트리(주)	275,043	-	26,602
코오롱엘에스아이(주)	-	-	599,771
그린나래(주)	12,509	-	-
소 계	288,832	22,654	1,648,825
합 계	422,599	22,654	2,028,992

(4) 주요경영진에 대한 보상

연결실체는 등기이사 및 연결실체 기업활동의 계획, 운영 및 통제에 대한 중요한 권한과 책임을 가진 임원을 주요 경영진에 포함하고 있으며, 당반기 중 주요 경영진에 대한 보상금액은 다음과 같습니다.

(단위: 천원)	
구 분	당반기
단기급여	1,365,611
퇴직급여	208,064
합 계	1,573,675

36. 담보제공자산

당반기말 현재 연결실체의 차입금 또는 타인(특수관계자 제외)을 위하여 제공하고 있는 담보의 내용은 다음과 같습니다.

(단위:천원)				
금융기관명	차입금 등의 내역	담보제공자산	장부가액	채권최고액
BMW FSK	담보대출	토지, 건물, 보증금	28,203,854	18,253,538
산업은행	여신포괄근담보	토지, 건물	37,899,158	47,000,000
케이파이브제십차(주)	사모사채 담보	당기손익-공정가치측정금융자산	3,900,000	3,900,000
우리은행	공동담보	건물	5,188,922	9,720,000
VW FSK	담보대출	토지, 재고자산	11,662,835	11,057,861
신한카드	재고금융	재고자산	11,290,868	12,419,955
볼보코리아	구매대금담보	상각후원가측정금융자산	1,400,000	1,400,000
우리은행	공동담보	건물	4,901,660	2,160,000
합 계			104,447,297	105,911,354

37. 지급보증

(1) 타인(특수관계자 제외)으로부터 제공받은 지급보증 내역

당반기말 현재 연결실체가 타인으로부터 제공받은 지급보증의 내역은 다음과 같습니다.

(단위: 천원)			
제공자	보증월	보증금액	보증내용
서울보증보험	2020-10	393,546	인허가및공탁관련보증 등
	2020-08	109,000	홍성공장 매각대금 부동산가압류
	2023-01	3,520,000	외상물품대금 지급보증
	2022-10	68,210	자동차매매업자 손해배상책임 보증 등
	2023-01	6,655	계약보증보험
	2023-05	378,664	계약보증보험
	2023-04	178,255	신축공사 관련 하자 보증
	2023-06	606	A/S 서버기기 구매 관련 하자 보증 등
	2023-06	2,827	신축공사 관련 하자 보증
하나은행	2019-10	2,000,000	외상물품대금 지급보증
전기공사공제조합	2023-04	16,858	전기, 통신공사 관련 하자 보증
	2023-05	9,845	전기공사 관련 하자 보증
건설공제조합	2023-04	13,915	신축공사 관련 하자 보증

(2) 당반기말 현재 금융기관으로부터 받은 지급보증 내역 및 타인(특수관계자 제외)에게 제공한 지급보증 내역은 없습니다.

### 38. 인적분할

지배기업은 2023년 1월 1일을 분할기일로 코오롱글로벌 주식회사에서 인적분할되어 신규 설립되었습니다.

#### (1) 분할관련 일반 내용

상법 제530조의2 내지 제530조의11의 규정이 정하는 바에 따라 코오롱글로벌 주식회사(이하 "분할회사")의 주주가 분할신주 배정기준일 현재의 지분율에 비례하여 코오롱모빌리티그룹 주식회사(이하 "분할신설회사")의 주식을 배정받는 단순인적분할의 방법으로 분할하였으며, 분할회사가 영위하는 사업 중 수입 자동차 판매 사업부문을 분할하여 분할신설회사를 설립하였습니다.

이에 따라 분할신설회사는 분할회사의 분할신주 배정기준일(2022년 12월 31일) 현재 주주 명부에 등재되어 있는 주주를 대상으로 분할회사 소유주식 1주당 아래의 표와 같은 비율로 신주를 배정하였습니다.

(단위:주)	
주식의 종류	배정비율
보통주	0.2490129
우선주	0.2490129

상기 배정비율에 따른 분할 전·후의 발행주식수는 다음과 같습니다.

(단위:주)				
주식의 종류	분할전	분할후		
	코오롱글로벌(주)	코오롱글로벌(주)	코오롱모빌리티그룹(주)	합 계
보통주	25,210,438	18,932,713	6,277,725	25,210,438
우선주	986,349	740,737	245,612	986,349

분할신설회사는 유통주식수 증대 목적으로 1주당 5,000원에서 500원으로 액면분할 하였습니다.

(2) 분할신설회사로 이전되는 재산과 그 가액

인적분할을 통해 분할신설회사로 이전되는 자산 및 부채가액은 2022년 12월 13일자정기주주총회의 승인을 받은 분할계획서상에 첨부된 승계대상 목록에 의하되, 분할기일 전까지 분할로 이전되는 해당 사업부문에서 발생한 재산의 증감사항을 가감하였습니다.

(3) 인적분할 회계처리

① 인적분할을 통해 분할신설회사로 이전되는 자산 및 부채가액은 분할 전 장부금액으로 계상하였습니다.

② 이전되는 자산, 부채와 직접적으로 관련된 이연법인세자산(부채)는 분할신설회사로 이전되었습니다.

③ 인적분할의 결과 인수하는 순자산의 장부금액이 분할신설회사의 자본금과 이전되는 기타포괄손익누계액을 가감한 금액을 초과하는 경우 그 차액은 주식발행초과금으로 처리하였습니다.

(4) 권리·의무의 승계 등에 관한 사항

분할회사의 일체의 적극·소극재산과 공법상의 권리·의무를 포함한 기타의 권리, 의무 및 재산적 가치 있는 사실관계(인허가, 근로관계, 계약관계, 소송 등을 모두 포함)는 분할대상 사업부문에 관한 것이면 해당 분할신설회사에게, 분할대상 사업부문 이외의 부문에 관한 것이면 분할회사에게 각각 귀속되는 것을 원칙으로 합니다.

(5) 분할에 따른 회사의 책임에 관한 사항

지배기업은 상법 제530조의3 제1항 및 제2항의 규정에 의거 분할회사의 주주총회 특별결의에 의해 분할되었으며, 동법 제530조의9 제1항의 규정에 의거 분할회사 또는 분할신설회사는 분할전 회사의 채무에 대하여 연대하여 변제할 책임이 있습니다.

39. 보고기간 후 사건

(1) 연결실체는 의사결정의 효율화, 신속한 사업전략 추진 및 의사결정을 도모하기 위하여 2023년 7월 21일 임시주주총회를 통해 2023년 9월 1일을 분할기일로 종속기업인 코오롱모터스(주)를 분할신설하기로 결정하였습니다.

(2) 연결실체는 경영진, 주주의 이해 일치를 통한 기업가치 극대화를 위하여 2023년 7월 21일 임시주주총회를 통해 주식매수선택권을 부여하기로 결정하였습니다.

4. 재무제표

재무상태표

제 1 기 반기말 2023.06.30 현재

(단위 : 원)

	제 1 기 반기말
자산	
유동자산	241,676,286,684
현금및현금성자산	53,273,761,704
매출채권 및 기타유동채권	56,414,768,103
재고자산	129,086,855,407
기타유동자산	2,900,901,470
비유동자산	490,291,396,937
장기매출채권 및 기타채권	18,658,540,808
장기금융자산	6,401,800,000
유형자산	162,773,139,174
투자부동산	6,758,174,190
무형자산	58,042,567,167
사용권자산	92,518,213,197
종속기업투자	134,532,239,438
기타비유동자산	10,606,722,963
자산총계	731,967,683,621
부채	
유동부채	315,876,951,205
매입채무 및 기타유동채무	59,391,680,734
차입금 및 사채	195,287,589,533
금융부채	32,205,244,965
당기법인세부채	3,274,280,395
기타유동부채	25,718,155,578
비유동부채	191,504,640,270
장기매입채무 및 기타채무	671,000,000
장기차입금 및 사채	94,500,000,000

순확정급여부채	16,774,178,191
장기금융부채	59,394,547,302
이연법인세부채	1,506,406,829
기타비유동부채	17,697,789,905
장기총당부채	960,718,043
부채총계	507,381,591,475
자본	
자본금	32,616,685,000
자본잉여금	180,501,541,346
이익잉여금	11,569,736,328
기타자본	(101,870,528)
자본총계	224,586,092,146
자본과부채총계	731,967,683,621

### 포괄손익계산서

제 1 기 반기 2023.01.01 부터 2023.06.30 까지

(단위 : 원)

	제 1 기 반기	
	3개월	누적
매출액	490,923,848,112	894,209,341,269
매출원가	449,081,423,467	816,338,566,826
매출총이익	41,842,424,645	77,870,774,443
판매비와관리비	28,127,686,882	55,229,097,995
영업이익(손실)	13,714,737,763	22,641,676,448
금융수익	742,832,487	1,192,796,725
금융비용	4,661,451,110	9,055,912,018
기타수익	275,536,595	2,025,375,798
기타비용	494,443,320	1,191,917,392
법인세비용차감전순이익(손실)	9,577,212,415	15,612,019,561
법인세비용	2,442,552,900	4,042,283,233
당기순이익(손실)	7,134,659,515	11,569,736,328
기타포괄손익	443,273,456	
후속적으로 당기손익으로 재 분류되지 않는 항목(세후기타포 괄손익)	443,273,456	
확정급여제도의 재측정요소	443,273,456	
총포괄손익	7,577,932,971	11,569,736,328
주당이익		

보통주 기본주당순이익 (단위 : 원)	109	177
우선주 기본주당순이익 (단위 : 원)	109	177

### 자본변동표

제 1 기 반기 2023.01.01 부터 2023.06.30 까지

(단위 : 원)

	자본				자본 합계
	자본금	자본잉여금	이익잉여금	기타자본	
2023.01.01 (기초자본)	32,616,685,000	180,679,351,426			213,296,036,426
당기순이익(손실)			11,569,736,328		11,569,736,328
자기주식의 취득				(101,870,528)	(101,870,528)
인적분할로 인한 변동		(177,810,080)			(177,810,080)
2023.06.30 (기말자본)	32,616,685,000	180,501,541,346	11,569,736,328	(101,870,528)	224,586,092,146

### 현금흐름표

제 1 기 반기 2023.01.01 부터 2023.06.30 까지

(단위 : 원)

	제 1 기 반기
영업활동현금흐름	32,338,480,099
당기순이익(손실)	11,569,736,328
당기순이익조정을 위한 가감	28,979,190,417
퇴직급여	4,874,340,233
감가상각비	3,823,775,880
사용권자산 감가상각비	9,316,305,041
무형자산상각비	306,308,564
대손상각비(환입)	(181,296,875)
기타의대손상각비(환입)	(868,002,714)
재고자산평가손실(환입)	(95,047,175)
기타포괄손익-공정가치측정금융자산처분손실	12,840,000
유형자산처분손실	7,831,685
외화환산손실	5,144,859

유형자산처분이익	(313,758)
사용권자산처분이익	(128,093,849)
이자수익	(1,192,796,725)
이자비용	7,000,635,137
리스이자비용	2,055,276,881
법인세비용	4,042,283,233
영업활동으로인한자산·부채의변동	(2,544,808,558)
매출채권의 감소(증가)	(7,210,815,732)
미수금의 감소(증가)	12,361,301,352
선급금의 감소(증가)	(579,883,109)
선급비용의 감소(증가)	309,621,276
미지급금의 증가(감소)	3,472,717,867
기타비유동자산의 감소(증가)	(4,246,994,444)
재고자산의 감소(증가)	(64,500,507,815)
미지급비용의 증가(감소)	2,468,550,823
선수금의 증가(감소)	(4,050,249,272)
매입채무의 증가(감소)	60,482,318,018
기타유동부채의 증가(감소)	(4,575,631,638)
기타비유동부채의 증가(감소)	(2,224,095,510)
총당부채의 증가(감소)	21,035,323
임대보증금의 증가(감소)	(65,940,000)
퇴직금의 지급	(1,011,598,006)
관계사전출입	284,574,114
계약부채의 증가(감소)	6,520,788,195
이자수취(영업)	977,485,227
이자지급(영업)	(6,492,592,145)
법인세납부(환급)	(150,531,170)
투자활동현금흐름	(21,556,794,520)
당기손익-공정가치측정금융자산의 처분	4,800,000,000
기타포괄손익-공정가치측정금융자산의 처분	120,000,000
유형자산의 처분	22,067,325
보증금의 감소	1,116,770,994
당기손익-공정가치측정금융자산의 취득	(6,400,000,000)
기타포괄손익-공정가치측정금융자산의 취득	(120,000,000)
종속기업투자의 취득	(3,000,000,000)
유형자산의 취득	(10,418,930,637)
무형자산의 취득	(400,434,104)
투자부동산의 취득	(6,758,174,190)
보증금의 증가	(518,093,908)

재무활동현금흐름	7,503,493,184
단기차입금의 증가	31,000,000,000
장기차입금의 증가	30,000,000,000
사채의 발행	72,000,000,000
단기차입금의 상환	(35,500,000,000)
사채의 상환	(80,000,000,000)
유상증자 발행분담금	(177,810,080)
자기주식의 취득	(101,870,528)
리스부채의 상환	(9,716,826,208)
환율변동효과 반영전 현금및현금성자산의 순증가 (감소)	18,285,178,763
현금및현금성자산에 대한 환율변동효과	(11,417,059)
기초현금및현금성자산	35,000,000,000
기말현금및현금성자산	53,273,761,704

## 5. 재무제표 주석

제 1 기 반기 2023년 6월 30일 현재

코오롱모빌리티그룹 주식회사

### 1. 회사의 개요

코오롱모빌리티그룹 주식회사(이하 "당사")는 2023년 1월 1일을 분할기일로 코오롱글로벌(주)의 수입 자동차 판매 사업부문을 인적분할하여 설립되었으며, 2023년 1월 31일에 주식을 한국거래소가 개설한 유가증권시장에 상장하였습니다. 수입차 및 모빌리티 유통, 인증중고차 등의 사업을 영위하고 있으며, 보고기간 종료일 현재 자본금은 32,617백만원 입니다.

당반기말 현재 당사의 주요 주주현황은 다음과 같습니다.

주주명	소유주식수(주)		지분율(%)	
	보통주	우선주	보통주	우선주
(주)코오롱	47,224,569	1,394,155	75.23	56.76
오운문화재단	324,227	-	0.52	-
코오롱글로벌(주)	209,407	11,758	0.33	0.48
이용열	240,352	-	0.38	-
자기주식	14,660	3,204	0.02	0.13
기타	14,764,035	1,047,003	23.52	42.63
합 계	62,777,250	2,456,120	100.00	100.00

## 2. 재무제표 작성기준

### (1) 회계기준의 적용

당사의 반기재무제표는 한국채택국제회계기준에 따라 작성되는 요약중간재무제표입니다. 동 반기재무제표는 기업회계기준서 제1034호 '중간재무보고'에 따라 작성되었으며, 연차재무제표에서 요구되는 정보에 비하여 적은 정보를 포함하고 있습니다. 선별적 주석은 인적분할 후 발생한 당사의 재무상태와 경영성과의 변동을 이해하는데 유의적인 거래나 사건에 대한 설명을 포함하고 있습니다.

당사의 반기재무제표는 기업회계기준서 제1027호 '별도재무제표'에 따른 별도재무제표로서 지배기업, 관계기업의 투자자 또는 공동기업의 참여자가 투자자산을 피투자자의 보고된 성과와 순자산에 근거하지 않고 직접적인 지분 투자에 근거한 회계처리로 표시한 재무제표입니다.

### (2) 추정과 판단

#### ① 경영진의 판단 및 가정과 추정의 불확실성

한국채택국제회계기준에서는 중간재무제표를 작성함에 있어서 회계정책의 적용이나 중간보고기간 말 현재 자산, 부채 및 수익, 비용의 보고금액에 영향을 미치는 사항에 대하여 경영진의 최선의 판단을 기준으로 한 추정치와 가정의 사용을 요구하고 있습니다. 중간보고기간 말 현재 경영진의 최선의 판단을 기준으로 한 추정치와 가정이 실제 환경과 다를 경우 이러한 추정치와 실제결과는 다를 수 있습니다.

#### ② 공정가치 측정

당사는 공정가치평가 정책과 절차를 수립하고 있습니다. 동 정책과 절차에는 공정가치 서열체계에서 수준 3으로 분류되는 공정가치를 포함한 모든 유의적인 공정가치 측정의 검토를 책임지는 평가부서의 운영을 포함하고 있으며, 그 결과는 재무담당임원에게 직접 보고되고 있습니다.

평가부서는 정기적으로 관측가능하지 않은 유의적인 투입변수와 평가 조정을 검토하고 있습니다. 공정가치 측정에서 중개인 가격이나 평가기관과 같은 제3자 정보를 사용하는 경우, 평가부서에서 제3자로부터 입수한 정보에 근거한 평가가 공정가치 서열체계 내 수준별 분류를 포함하고 있으며 해당 기준서의 요구사항을 충족한다고 결론을 내릴 수 있는지 여부를 판단하고 있습니다.

자산이나 부채의 공정가치를 측정하는 경우, 당사는 최대한 시장에서 관측가능한 투입변수를 사용하고 있습니다. 공정가치는 다음과 같이 가치평가기법에 사용된 투입변수에 기초하여 공정가치 서열체계 내에서 분류됩니다.

구분	투입변수의 유의성
수준 1	측정일에 동일한 자산이나 부채에 대한 접근 가능한 활성시장의 조정되지 않은 공시가격
수준 2	수준 1의 공시가격 이외에 자산이나 부채에 대해 직접적으로 또는 간접적으로 관측가능한 투입변수
수준 3	자산이나 부채에 대한 관측가능하지 않은 투입변수

자산이나 부채의 공정가치를 측정하기 위해 사용되는 여러 투입변수가 공정가치 서열체계 내에서 다른 수준으로 분류되는 경우, 당사는 측정치 전체에 유의적인 공정가치 서열체계에서 가장 낮은 수준의 투입변수와 동일한 수준으로 공정가치 측정치 전체를 분류하고 있으며, 변동이 발생한 보고기간 말에 공정가치 서열체계의 수준간 이동을 인식하고 있습니다.

공정가치 측정 시 사용된 가정의 자세한 정보는 주석 32에 포함되어 있습니다.

### 3. 중요한 회계정책

당사가 한국채택국제회계기준에 따른 재무제표 작성에 적용한 중요한 회계정책은 아래 기술되어 있으며, 2022년 12월 31일 인적분할 전 회계연도의 연차재무제표를 작성할 때 적용한 것과 동일한 회계정책을 적용하고 있습니다.

#### (1) 별도재무제표에서의 종속기업, 공동기업 및 관계기업투자

당사의 재무제표는 기업회계기준서 제1027호에 따른 별도재무제표입니다. 당사는 종속기업, 관계기업 및 공동기업투자에 대한 투자자산에 대해서 기업회계기준서 제 1027호에 따른 원가법을 선택하여 회계처리하였습니다. 한편, 종속기업, 관계기업 및 공동기업으로부터 수취하는 배당금은 배당을 받을 권리가 확정되는 시점에 당기손익으로 인식하고 있습니다.

## (2) 현금및현금성자산

당사는 취득일로부터 만기일이 3개월 이내인 투자자산을 현금및현금성자산으로 분류하고 있습니다. 지분상품은 현금성자산에서 제외하고 있으나, 상환일이 정해져 있고 취득일로부터 상환일까지의 기간이 단기인 우선주와 같이 실질적인 현금성자산인 경우에는 현금성자산에 포함하고 있습니다.

## (3) 재고자산

재고자산의 단위원가는 개별법(정비부품은 이동평균법)으로 결정하고 있으며, 취득원가는 매입원가, 전환원가 및 재고자산을 이용가능한 상태로 준비하는데 필요한 기타 원가를 포함하고 있습니다.

재고자산은 취득원가와 순실현가능가치 중 낮은 금액으로 측정하고 있습니다. 재고자산을 순실현가능가치로 감액한 평가손실과 모든 감모손실은 감액이나 감모가 발생한 기간에 비용으로 인식하고 있으며, 재고자산의 순실현가능가치의 상승으로 인한 재고자산평가손실의 환입은 환입이 발생한 기간의 비용으로 인식된 재고자산의 매출원가에서 차감하고 있습니다.

## (4) 비파생금융자산

### ① 인식 및 최초 측정

매출채권과 발행 채무증권은 발행되는 시점에 최초로 인식됩니다. 다른 금융상품과 금융부채는 회사가 금융상품의 계약당사자가 되는 때에만 인식됩니다.

유의적인 금융요소를 포함하지 않는 매출채권을 제외하고는, 최초 인식시점에 금융자산이나 금융부채를 공정가치로 측정하며, 당기손익-공정가치 측정 금융자산 또는 당기손익-공정가치 측정 금융부채가 아닌 경우에 해당 금융자산의 취득이나 해당 금융부채의 발행과 직접 관련되는 거래원가는 공정가치에 가감합니다. 유의적인 금융요소를 포함하지 않는 매출채권은 최초에 거래가격으로 측정합니다.

## ② 분류 및 후속측정

### i) 금융자산

최초 인식시점에 금융자산은 상각후원가, 기타포괄손익-공정가치채무상품, 기타포괄손익-공정가치지분상품 또는 당기손익-공정가치로 측정되도록 분류합니다.

금융자산은 당사가 금융자산을 관리하는 사업모형을 변경하지 않는 한 최초 인식 후에 재분류되지 않으며, 이 경우 영향 받는 모든 금융자산은 사업모형의 변경 이후 첫 번째 보고기간의 첫번째 날에 재분류됩니다.

금융자산이 다음 두 가지 조건을 모두 만족하고, 당기손익-공정가치 측정항목으로 지정되지 않은 경우에 상각후원가로 측정합니다.

- 계약상 현금흐름을 수취하기 위해 보유하는 것이 목적인 사업모형 하에서 보유합니다.
- 금융자산의 계약 조건에 따라 특정일에 원금과 원금잔액에 대한 이자지급만으로 구성되어 있는 현금흐름이 발생합니다.

채무상품이 다음 두 가지 조건을 충족하고 당기손익-공정가치 측정항목으로 지정되지 않은 경우에 기타포괄손익-공정가치로 측정합니다.

- 계약상 현금흐름의 수취와 금융자산의 매도 둘 다를 통해 목적을 이루는 사업모형 하에서 금융자산을 보유합니다.
- 금융자산의 계약 조건에 따라 특정일에 원금과 원금잔액에 대한 지급만으로 구성되어 있는 현금흐름이 발생합니다.

단기매매를 위해 보유하는 것이 아닌 지분상품의 최초 인식 시에 당사는 투자자산의 공정가치의 후속적인 변동을 기타포괄손익으로 표시하도록 선택할 수 있습니다. 다만 한번 선택하면 이를 취소할 수 없습니다. 이러한 선택은 투자자산별로 이루어집니다.

상기에서 설명된 상각후원가나 기타포괄손익-공정가치로 측정되지 않는 모든 금융자산은 당기손익-공정가치로 측정됩니다. 이러한 금융자산은 모든 파생금융자산을 포함합니다. 최초 인식시점에 회사는 상각후원가나 기타포괄손익으로 측정되는 금융자산을 당기손익-공정가치 측정 항목으로 지정한다면 회계불일치를 제거하거나 유의적으로 줄이는 경우에는 해당 금융자산을 당기손익-공정가치 측정 항목으로 지정할 수 있습니다. 다만 한번 지정하면 이를 취소할 수 없습니다.

## ii) 금융자산 - 사업모형평가

당사는 사업이 관리되는 방식과 경영진에게 정보가 제공되는 방식을 가장 잘 반영하기 때문에 금융자산의 포트폴리오 수준에서 보유되는 사업모형의 목적을 평가합니다. 그러한 정보는 다음을 고려합니다.

- 포트폴리오에 대해 명시된 회계정책과 목적 및 실제 이러한 정책의 운영. 여기에는 계약상 이자수익의 획득, 특정 이자수익률 수준의 유지, 금융자산을 조달하는 부채의 듀레이션과 해당 금융자산의 듀레이션의 일치 및 자산의 매도를 통한 기대현금흐름의 유출 또는 실현하는 것에 중점을 둔 경영진의 전략을 포함
  - 사업모형에서 보유하는 금융자산의 성과를 평가하고, 그 평가내용을 주요 경영진에게 보고하는 방식
  - 사업모형(그리고 사업모형에서 보유하는 금융자산)의 성과에 영향을 미치는 위험과 그 위험을 관리하는 방식
  - 경영진에 대한 보상방식(예: 관리하는 자산의 공정가치에 기초하여 보상하는지 아니면 수취하는 계약상 현금흐름에 기초하여 보상하는지)
  - 과거기간 금융자산의 매도의 빈도, 금액, 시기, 이유, 미래의 매도활동에 대한 예상
- 이러한 목적을 위해 제거요건을 충족하지 않는 거래에서 제3자에게 금융자산을 이전하는 거래는 매도로 간주되지 않습니다.

단기매매의 정의를 충족하거나 포트폴리오의 성과가 공정가치 기준으로 평가되는 금융자산 포트폴리오는 당기손익-공정가치로 측정됩니다.

iii) 금융자산 - 계약상 현금흐름이 원금과 이자로만 이루어져 있는지에 대한 평가  
원금은 금융자산의 최초 인식시점의 공정가치로 정의됩니다. 이자는 화폐의 시간가치에 대한 대가, 특정기간에 원금 잔액과 관련된 신용위험에 대한 대가, 그 밖에 기본적인 대역위험과 원가에 대한 대가(예: 유동성위험과 운영 원가)뿐만 아니라 이윤으로 구성됩니다.

계약상 현금흐름이 원금과 이자에 대한 지급만으로 이루어져 있는지를 평가할 때, 당사는 해당 상품의 계약조건을 고려합니다. 금융자산이 계약상 현금흐름의 시기나 금액을 변경시키는 계약조건을 포함하고 있다면, 그 계약조건 때문에 해당 금융상품의 존속기간에 걸쳐 생길 수 있는 계약상 현금흐름이 원리금 지급만으로 구성되는지를 판단해야 합니다.

이를 평가할 때 당사는 다음을 고려합니다.

- 현금흐름의 금액이나 시기를 변경시키는 조건부 상황
- 변동 이자율 특성을 포함하여 계약상 액면 이자율을 조정하는 조항
- 중도상환특성과 만기연장특성
- 특정 자산으로부터 발생하는 현금흐름에 대한 당사의 청구권을 제한하는 계약조건(예: 비소구특징)

중도상환금액이 실질적으로 미상환된 원금과 잔여원금에 대한 이자를 나타내고, 계약의 조기청산에 대한 합리적인 추가 보상을 포함하고 있다면, 조기상환특성은 특정일에 원금과 이자를 지급하는 조건과 일치합니다.

또한, 계약상 액면금액을 유의적으로 할인하거나 할증하여 취득한 금융자산에 대해서, 중도상환금액이 실질적으로 계약상 액면금액과 계약상 이자 발생액(그러나 미지급된)을 나타내며 (이 경우 계약의 조기 청산에 대한 합리적인 추가 보상이 포함될 수 있는), 중도상환특성이 금융자산의 최초 인식시점에 해당 특성의 공정가치가 경미한 경우에는 이러한 조건을 충족한다고 판단합니다.

iv) 금융자산 - 후속측정과 손익

당기손익-공정가치 측정 금융자산	이러한 자산은 후속적으로 공정가치로 평가합니다. 이자와 배당금수익을 포함한 순손익은 당기손익으로 인식합니다.
상각후원가 측정 금융자산	이러한 자산은 후속적으로 유효이자율법을 사용하여 상각후원가로 측정합니다. 상각후원가는 손상차손에 의해 감소됩니다. 이자수익, 외화환산손익 및 손상차손은 당기손익으로 인식합니다. 제거에 발생하는 손익은 당기손익으로 인식합니다.
기타포괄손익-공정가치 측정 채무상품	이러한 자산은 후속적으로 공정가치로 측정합니다. 이자수익은 유효이자율법을 사용하여 계산되고, 외화환산손익과 손상차손은 당기손익으로 인식합니다. 기타 손익은 기타포괄손익으로 인식합니다. 제거시의 손익은 기타포괄손익누계액에서 당기손익으로 재분류 합니다.
기타포괄손익-공정가치 측정 지분상품	이러한 자산은 후속적으로 공정가치로 측정합니다. 배당금은 명확하게 투자원가의 회수를 나타내지 않는다면 당기손익으로 인식합니다. 다른 손익은 기타포괄손익으로 인식하고 당기손익으로 절대 재분류하지 않습니다.

③ 제거

당사는 금융자산의 현금흐름에 대한 계약상 권리가 소멸한 경우, 금융자산의 현금흐름을 수취할 계약상 권리를 양도하고 이전된 금융자산의 소유에 따른 위험과 보상의 대부분을 실질적으로 이전한 경우, 또는 당사가 소유에 따른 위험과 보상의 대부분을보유 또는 이전하지 아니하고 금융자산을 통제하고 있지 않은 경우에 금융자산을 제거합니다.

당사가 채무상대표에 인식된 자산을 이전하는 거래를 하였지만, 이전되는 자산의 소유에 따른 대부분의 위험과 보상을 보유하고 있는 경우에는 이전된 자산을 제거하지 않습니다.

이자율지표 개혁의 결과로 상각후원가로 측정하는 금융자산이나 금융부채의 계약상 현금흐름 산정 기준이 변경되는 경우 당사는 이자율지표 개혁에서 요구되는 변경을 반영하기 위하여 금융자산이나 금융부채의 유효이자율을 조정합니다. 다음의 두 가지 조건을 모두 충족하는 경우에만 이자율지표 개혁에서 요구된 계약상 현금흐름 산정기준의 변경입니다.

- 이자율지표 개혁의 직접적인 결과로 변경이 필요
- 계약상 현금흐름을 산정하는 새로운 기준은 이전 기준(즉, 변경 직전 기준)과 경제적으로 동등

이자율지표 개혁에서 요구된 계약상 현금흐름 산정 기준의 변경에 추가하여 금융자산이나 금융부채의 변경이 이루어진 경우 당사는 먼저 이자율지표 개혁에서 요구되는 변경을 반영하기 위하여 금융자산이나 금융부채의 유효이자율을 조정합니다. 그 다음 추가 변경에 대해서는 기존의 회계정책을 적용하여 처리합니다.

#### ④ 상계

당사는 당사가 인식한 자산과 부채에 대해 법적으로 집행가능한 상계권리를 현재 갖고 있고, 차액으로 결제하거나, 자산을 실현하는 동시에 부채를 결제할 의도가 있는 경우에만 금융자산과 금융부채를 상계하고 재무상태표에 순액으로 표시합니다.

#### (5) 금융자산의 손상

##### ① 금융상품

당사는 다음 자산의 기대신용손실에 대해 손실충당금을 인식합니다.

- 상각후원가로 측정하는 금융자산
- 기타포괄손익-공정가치로 측정하는 채무상품

당사는 12개월 기대신용손실로 측정되는 다음의 금융자산을 제외하고는 전체기간 기대신용손실에 해당하는 금액으로 손실충당금을 측정합니다.

- 보고기간말에 신용이 위험이 낮다고 결정된 채무증권
- 최초 인식 이후 신용위험(즉, 금융자산의 기대존속기간동안에 걸쳐 발생할 채무불이행 위험)이 유의적으로 증가하지 않은 기타 채무증권과 은행예금

금융자산의 신용위험이 최초 인식 이후 유의적으로 증가했는지를 판단할 때와 기대신용손실을 추정할 때, 당사는 과도한 원가나 노력 없이 이용할 수 있고 합리적이고 뒷받침될 수 있는 정보를 고려합니다. 여기에는 미래지향적인 정보를 포함하여 당사의 과거 경험과 알려진 신용평가에 근거한 질적, 양적인 정보 및 분석이 포함됩니다.

당사는 금융자산의 신용위험은 연체일수가 30일을 초과하는 경우에 유의적으로 증가한다고 가정합니다.

당사는 다음과 같은 경우 금융자산에 채무불이행이 발생했다고 고려합니다.

- 채권자인 당사가 소구활동을 하지 않으면, 당사에게 신용의무를 완전하게 이행하지 않을 것 같은 경우
- 금융자산의 연체일수가 90일을 초과한 경우

전체기간 기대신용손실은 금융상품의 기대존속기간에 발생할 수 있는 모든 채무불이행 사건에 따른 기대신용손실입니다.

12개월 기대신용손실은 보고기간 말 이후 12개월 이내(또는 금융상품의 기대존속기간이 12개월 보다 적은 경우 더 짧은 기간)에 발생 가능한 금융상품의 채무불이행 사건으로 인한 기대신용손실을 나타내는 전체기간 기대신용손실의 일부입니다.

기대신용손실을 측정할 때 고려하는 가장 긴 기간은 당사가 신용위험에 노출되는 최장 계약기간입니다.

## ② 기대신용손실의 측정

기대신용손실은 신용손실의 확률가중추정치입니다. 신용손실은 모든 현금부족액(즉, 계약에 따라 지급받기로 한 모든 계약상 현금흐름과 수취할 것으로 예상하는 모든 계약상 현금흐름의 차이)의 현재가치로 측정됩니다. 기대신용손실은 해당 금융자산의 유효이자율로 할인됩니다.

## ③ 신용이 손상된 금융자산

매 보고기간말에, 당사는 상각후원가로 측정되는 금융자산과 기타포괄손익-공정가치로 측정되는 채무증권의 신용이 손상되었는지 평가합니다. 금융자산의 추정미래현금흐름에 악영향을 미치는 하나 이상의 사건이 발생한 경우에 해당 금융자산은 신용이 손상된 것입니다.

금융자산의 신용이 손상된 증거는 다음과 같은 관측 가능한 정보를 포함합니다.

- 발행자나 차입자의 유의적인 재무적 어려움
- 채무불이행이나 90일 이상 연체와 같은 계약 위반
- 차입자의 재무적 어려움에 관련된 경제적이나 계약상 이유로 당초 차입조건의 불가피한 완화
- 차입자의 파산가능성이 높아지거나 그 밖의 재무구조조정 가능성이 높아짐
- 재무적 어려움으로 인해 해당 금융자산에 대한 활성시장 소멸

## ④ 채무상태표상 신용손실충당금의 표시

상각후원가로 측정하는 금융자산에 대한 손실충당금은 해당 자산의 장부금액에서 차감합니다. 기타포괄손익-공정가치로 측정하는 채무상품에 대해서는 손실충당금은 당기손익에 포함하고 기타포괄손익에 인식합니다.

## ⑤ 제각

금융자산의 계약상 현금흐름 전체 또는 일부의 회수에 대한 합리적인 기대가 없는 경우 해당 자산을 제거합니다. 개인고객에 대해 당사는 유사자산의 회수에 대한 과거 경험에 근거하여 금융자산이 180일이상 연체되는 경우에 장부금액을 제각하고, 기업고객에 대해서는 회수에 대한 합리적인 기대가 있는지를 평가하여 제각의 시기와 금액을 개별적으로 평가합니다. 당사는 제각한 금액이 유의적으로 회수할 것이라는 기대를 갖고 있지 않습니다. 그러나 제각된 금융자산은 당사의 만기가 된 금액의 회수 절차에 따라 회수활동의 대상이 될 수 있습니다.

#### (6) 유형자산

유형자산은 최초에 원가로 측정하여 인식하고 있습니다. 유형자산의 원가에는 경영진이 의도하는 방식으로 자산을 가동하는데 필요한 장소와 상태에 이르게 하는데 직접 관련되는 원가 및 자산을 해체, 제거하거나 부지를 복구하는데 소요될 것으로 추정되는 원가가 포함됩니다. 유형자산은 최초 인식후에는 원가에서 감가상각누계액과손상차손누계액을 차감한 금액을 장부금액으로 하고 있습니다.

유형자산 중 토지는 감가상각을 하지 않으며, 그 외 유형자산은 자산의 취득원가에서잔존가치를 차감한 금액에 대하여 아래에 제시된 경제적 내용연수에 걸쳐 해당 자산에 내재되어 있는 미래 경제적 효익의 예상 소비 형태를 가장 잘 반영한 정액법으로 상각하고 있습니다. 유형자산을 구성하는 일부의 원가가 당해 유형자산의 전체원가와 비교하여 유의적이라면, 해당 유형자산을 감가상각할 때 그 부분은 별도로 구분하여 감가상각하고 있습니다. 유형자산의 제거로 인하여 발생하는 손익은 순매각금액과 장부금액의 차이로 결정되고 유형자산처분 손익으로 인식합니다.

당기 추정 내용연수는 아래와 같습니다.

구 분	추정내용연수
건물	9 ~ 40년
건축물	5 ~ 20년
기계장치	4 ~ 16년
차량운반구, 공구와기구, 비품	3 ~ 8년

당사는 매 보고기간 말에 자산의 잔존가치와 내용연수 및 감가상각방법을 재검토하고 재검토 결과 이를 변경하는 것이 적절하다고 판단되는 경우 회계추정의 변경으로 처리하고 있습니다.

후속지출은 해당 지출과 관련된 미래 경제적 효익이 당사로 유입될 가능성이 높은 경우에만 자본화하고 있습니다.

#### (7) 무형자산

무형자산은 최초 인식할 때 원가로 측정하며, 최초 인식 후에 원가에서 상각누계액과손상차손누계액을 차감한 금액을 장부금액으로 인식하고 있습니다.

중단영업을 포함한 무형자산은 사용 가능한 시점부터 잔존가치를 영("0")으로 하여 아래의 내용연수 동안 정액법으로 상각하고 있습니다. 다만, 일부 무형자산에 대해서는 이를 이용할 수 있을 것으로 기대되는 기간이 예측가능하지 않아 당해 무형자산의내용연수가 비한정인 것으로 평가하고 상각하지 아니하고 있습니다.

구 분	추정내용연수
산업재산권	5년
개발비	5년, 10년
사용수익권	20년
기타의무형자산	5년, 10년
영업권, 회원권, 딜러계약, 시설이용권	비한정

내용연수가 유한한 무형자산의 상각기간과 상각방법은 매 보고기간 말에 재검토하고 내용연수가 비한정인 무형자산에 대해서는 그 자산의 내용연수가 비한정이라는 평가가 계속하여 정당한 지를 매 보고기간말에 재검토하며, 이를 변경하는 것이 적절하다고 판단되는 경우 회계추정의 변경으로 처리하고 있습니다.

#### ① 연구 및 개발

연구 또는 내부프로젝트의 연구단계에 대한 지출은 발생시점에 비용으로 인식하고 있습니다. 개발단계의 지출은 자산을 완성할 수 있는 기술적 실현가능성, 자산을 완성하여 사용하거나 판매하려는 기업의 의도와 능력 및 필요한 자원의 입수가능성, 무형자산의 미래 경제적 효익을 모두 제시할 수 있고, 관련 지출을 신뢰성 있게 측정할 수 있는 경우에 무형자산으로 인식하고 있으며, 기타 개발 관련 지출은 발생시점에 비용으로 인식하고 있습니다.

#### ② 후속지출

후속지출은 관련되는 특정자산에 속하는 미래의 경제적 효익이 증가하는 경우에만 자본화하며, 내부적으로 창출한 영업권 및 상표명 등을 포함한 다른 지출들은 발생 즉시 비용화하고 있습니다.

#### (8) 투자부동산

임대수익이나 시세차익 또는 두 가지 모두를 얻기 위하여 보유하는 부동산은 투자부동산으로 분류하고 있습니다. 투자부동산은 취득시 발생한 거래원가를 포함하여 최초 인식시점에 원가로 측정하며, 최초 인식 후에 원가에서 감가상각누계액과 손상차손누계액을 차감한 금액을 장부금액으로 표시하고 있습니다.

후속원가는 자산으로부터 발생하는 미래 경제적 효익이 유입될 가능성이 높으며, 그 원가를 신뢰성 있게 측정할 수 있는 경우에 한하여 자산의 장부금액에 포함하거나 적절한 경우 별도의 자산으로 인식하고 있으며, 후속지출에 의해 대체된 부분의 장부금액은 제거하고 있습니다. 한편, 일상적인 수선·유지와 관련하여 발생하는 원가는 발생시점에 당기손익으로 인식하고 있습니다.

투자부동산 중 토지에 대해서는 감가상각을 하지 않으며, 토지를 제외한 투자부동산건물과 구축물은 경제적 내용연수에 따라 각각 40년과 20년을 적용하여 정액법으로 상각하고 있습니다.

투자부동산의 감가상각방법, 잔존가치 및 내용연수는 매 보고기간말에 재검토하고 이를 변경하는 것이 적절하다고 판단되는 경우 회계추정의 변경으로 회계처리하고 있습니다.

#### (9) 비금융자산의 손상

종업원급여에서 발생한 자산, 채고자산, 이연법인세자산, 공정가치로 평가하는 투자부동산 및 매각예정으로 분류되는 비유동자산을 제외한 모든 비금융자산에 대해서는 매 보고기간말마다 자산손상을 시사하는 징후가 있는지를 검토하며, 만약 그러한 징후가 있다면 당해 자산의 회수가능액을 추정하고 있습니다. 단, 사업결합으로 취득한영업권 및 내용연수가 비한정인 무형자산, 아직 사용할 수 없는 무형자산에 대해서는 자산손상을 시사하는 징후와 관계없이 매년 회수가능액과 장부금액을 비교하여 손상검사를 하고 있습니다.

회수가능액은 개별 자산별로, 또는 개별 자산의 회수가능액을 추정할 수 없다면 그 자산이 속하는 현금창출단위 별로 회수가능액을 추정하고 있습니다. 회수가능액은 사용가치와 순공정가치 중 큰 금액으로 결정하고 있습니다. 사용가치는 자산이나 현금창출단위에서 창출될 것으로 기대되는 미래현금흐름을 화폐의 시간가치 및 미래현금흐름을 추정할 때 조정되지 아니한 자산의 특유위험에 대한 현행 시장의 평가를 반영한 적절한 할인율로 할인하여 추정합니다.

자산이나 현금창출단위의 회수가능액이 장부금액에 미달하는 경우 자산의 장부금액을 감소시키며 즉시 당기손익으로 인식하고 있습니다.

사업결합으로 취득한 영업권은 사업결합으로 인한 시너지효과의 혜택을 받게 될 것으로 기대되는 각 현금창출단위에 배분합니다. 현금창출단위에 대한 손상차손은 현금창출단위에 배부된 영업권의 장부금액을 우선 감소시키고, 그 다음 현금창출단위에 속하는 다른 자산 각각의 장부금액에 비례하여 자산의 장부금액을 감소시키고 있습니다. 영업권에 대해 인식한 손상차손은 후속기간에 환입할 수 없습니다. 매 보고기간말에 영업권을 제외한 자산에 대해 과거 기간에 인식한 손상차손이 더 이상 존재하지 않거나 감소된 것을 시사하는 징후가 있는지를 검토하고 직전 손상차손의 인식시점 이후 회수가능액을 결정하는 데 사용된 추정치에 변화가 있는 경우에만 환입합니다. 손상차손환입으로 증가된 장부금액은 과거에 손상차손을 인식하기 전 장부금액의 감가상각 또는 상각 후 잔액을 초과할 수 없습니다.

#### (10) 리스

계약에서 대가와 교환하여, 식별되는 자산의 사용 통제권을 일정기간 이전하게 한다면 그 계약은 리스이거나 리스를 포함합니다.

##### ① 리스이용자

리스요소를 포함하는 계약의 개시일이나 변경유효일에 당사는 계약대가를 상대적 개별 가격에 기초하여 각 리스요소에 배분합니다.

당사는 리스개시일에 사용권자산과 리스부채를 인식합니다. 사용권자산은 최초에 원가로 측정하며, 해당 원가는 리스부채의 최초 측정금액, 리스개시일이나 그 전에 지급한 리스료(받은 리스 인센티브 차감), 리스개설직접원가, 기초자산을 해체 및 제거하거나 기초자산이나

기초자산이 위치한 부지를 복구할 때 리스이용자가 부담하는 원가의 추정치로 구성됩니다.

사용권자산은 후속적으로 리스개시일부터 리스기간 종료일까지 정액법으로 감가상각합니다. 다만, 리스기간 종료일에 사용권자산의 소유권이 이전되거나 사용권자산의 원가에 매수선택권의 행사가격이 반영된 경우에는 유형자산의 감가상각과 동일한방식에 기초하여 기초자산의 내용연수 종료일까지 사용권자산을 감가상각합니다. 또한 사용권자산은 손상차손으로 인하여 감소하거나 리스부채의 재측정으로 인하여 조정될 수 있습니다.

리스부채는 리스개시일 현재 지급되지 않은 리스료의 현재가치로 최초 측정합니다. 리스료는 리스의 내재이자율로 할인하되, 내재이자율을 쉽게 산정할 수 없는 경우에는 당사의 증분차입이자율로 할인합니다. 일반적으로 당사는 증분차입이자율을 할인율로 사용합니다.

당사는 다양한 외부 재무 정보에서 얻은 이자율에서 리스의 조건과 리스 자산의 특성을 반영하기 위한 조정을 하고 증분차입이자율을 산정합니다.

리스부채 측정에 포함되는 리스료는 다음 항목으로 구성됩니다.

- 고정 리스료(실질적인 고정리스료 포함)
- 지수나 요율(이율)에 따라 달라지는 변동리스료. 최초에는 리스개시일의 지수나 요율(이율)을 사용하여 측정함
- 잔존가치보증에 따라 지급할 것으로 예상되는 금액
- 매수선택권을 행사할 것이 상당히 확실한 경우 매수선택권의 행사가격, 연장선택권을 행사할 것이 상당히 확실한 경우 연장기간의 리스료, 리스기간이 종료선택권 행사를 반영하는 경우에 리스를 종료하기 위하여 부담하는 금액

리스부채는 유효이자율법에 따라 상각합니다. 리스부채는 지수나 요율(이율)의 변동으로 미래 리스료가 변동되거나 잔존가치 보증에 따라 지급할 것으로 예상되는 금액이 변동되거나 매수, 연장, 종료 선택권을 행사할지에 대한 평가가 변동되거나 실질적인 고정리스료가 수정되는 경우에 재측정됩니다.

리스부채를 재측정할 때 관련되는 사용권자산을 조정하고, 사용권자산의 장부금액이영(0)으로 줄어드는 경우에는 재측정 금액을 당기손익으로 인식합니다.

당사는 재무상태표에서 투자부동산의 정의를 충족하지 않는 사용권자산을 분리하여 표시하고 리스부채는 금융부채 항목에 포함합니다.

당사는 소액 기초자산리스와 리스기간이 12개월 이내인 단기리스에 대하여 사용권자산과 리스부채를 인식하지 않는 실무적 간편법을 선택하였습니다. 당사는 이러한 리스에 관련된 리스료를 리스기간에 걸쳐 정액법에 따라 비용으로 인식합니다.

## ② 리스제공자

리스요소를 포함하는 계약의 약정일이나 변경유효일에 당사는 상대적 개별가격에 기초하여 각 리스요소에 계약대가를 배분합니다. 리스제공자로서 당사는 리스약정일에 리스가 금융리스인지 운용리스인지 판단합니다.

각 리스를 분류하기 위하여 당사는 리스가 기초자산의 소유에 따른 위험과 보상의 대부분을 이전하는지를 전반적으로 판단합니다. 기초자산의 소유에 따른 위험과 보상의 대부분을 리스이용자에게 이전하는 경우에는 리스를 금융리스로 분류하고, 그렇지 않은 경우에는 리스를 운용리스로 분류합니다. 이 평가 지표의 하나로 당사는 리스기간이 기초자산의 경제적 내용연수의 상당 부분을 차지하는지 고려합니다.

당사가 중간리스제공자인 경우에는 상위리스와 전대리스를 각각 회계처리합니다. 또한 전대리스의 분류는 기초자산이 아닌 상위리스에서 생기는 사용권자산에 따라 판단합니다. 상위리스가 인식 면제규정을 적용하는 단기리스에 해당하는 경우에는 전대리스를 운용리스로 분류합니다.

약정에 리스요소와 비리스요소가 모두 포함된 경우에 당사는 기업회계기준서 제1115호를 적용하여 계약 대가를 배분합니다. 당사는 운용리스로 받는 리스료를 '기타수익'의 일부로써 리스기간에 걸쳐 정액 기준에 따라 수익으로 인식합니다.

#### (11) 비과생금융부채

당사는 계약상 내용의 실질과 금융부채의 정의에 따라 금융부채를 당기손익인식금융부채와 기타금융부채로 분류하고 계약의 당사자가 되는 때에 재무상태표에 인식하고있습니다.

##### ① 당기손익인식금융부채

금융부채는 단기매매항목으로 분류되거나, 혹은 최초 인식시점에 당기손익인식항목으로 지정되는 경우에 당기손익인식항목으로 분류합니다. 당기손익인식금융부채는 최초인식 후 공정가치로 측정하며, 공정가치의 변동은 당기손익으로 인식하고 있습니다. 한편, 최초 인식시점에 발행과 관련하여 발생한 거래비용은 발생 즉시 당기손익으로 인식하고 있습니다.

##### ② 기타금융부채

당기손익인식금융부채로 분류되지 않은 비과생금융부채는 기타금융부채로 분류하고 있습니다. 기타금융부채는 최초 인식시 발행과 직접 관련되는 거래원가를 차감한 공정가치로 측정하고 있습니다. 후속적으로 기타금융부채는 유효이자율법을 적용하여 상각후원가로 측정되며, 이자비용은 유효이자율법을 적용하여 인식합니다.

### ③ 금융부채의 제거

당사는 금융부채의 계약상 의무가 이행, 취소 또는 만료된 경우에만 금융부채를 제거합니다. 당사는 금융부채의 계약조건이 변경되어 현금흐름이 실질적으로 달라진 경우 기존 부채를 제거하고 새로운 계약에 근거하여 새로운 금융부채를 공정가치로 인식합니다. 금융부채의 제거 시에, 장부금액과 지급한 대가(양도한 비현금자산이나 부담한 부채를 포함)의 차액은 당기손익으로 인식합니다.

## (12) 종업원급여

### ① 단기종업원급여

종업원이 관련 근무용역을 제공한 보고기간의 말부터 12개월 이내에 결제될 단기종업원급여는 근무용역과 교환하여 지급이 예상되는 금액을 근무용역이 제공된 때에 당기손익으로 인식하고 있습니다. 단기종업원급여는 할인하지 않은 금액으로 측정하고 있습니다.

### ② 기타장기종업원급여

종업원이 관련 근무용역을 제공한 보고기간말부터 12개월 이내에 지급되지 않을 기타장기종업원급여는 당기와 과거기간에 제공한 근무용역의 대가로 획득한 미래의 급여액을 현재가치로 할인하고 있습니다. 재측정에 따른 변동은 발생한 기간에 당기손익으로 인식하고 있습니다.

### ③ 퇴직급여: 확정급여제도

보고기간 말 현재 확정급여제도와 관련된 확정급여부채는 확정급여채무의 현재가치에서 사외적립자산의 공정가치를 차감하여 인식하고 있습니다.

확정급여부채는 매년 독립적인 계리사에 의해 예측단위적립방식으로 계산되고 있습니다. 확정급여채무의 현재가치에서 사외적립자산의 공정가치를 차감하여 산출된 순액이 자산일 경우, 제도로부터 환급받거나 제도에 대한 미래기여금이 절감되는 방식으로 이용가능한 경제적 효익의 현재가치를 한도로 자산을 인식하고 있습니다.

순확정급여부채의 재측정요소는 보험수리적손익, 순확정급여부채의 순이자에 포함된 금액을 제외한 사외적립자산의 수익 및 순확정급여부채의 순이자에 포함된 금액을 제외한 자산 인식상한효과의 변동으로 구성되어 있으며, 즉시 기타포괄손익으로 인식됩니다. 당사는 순확정급여부채(자산)의 순이자를 순확정급여부채(자산)에 연차보고기간 초에 결정된 할인율을 곱하여 결정되며 보고기간 동안 기여금 납부와 급여지급으로 인한 순확정급여부채(자산)의 변동을 고려하여 결정하고 있습니다. 확정급여제도와 관련된 순이자비용과 기타비용은 당기손익으로 인식됩니다.

제도의 개정이나 축소가 발생하는 경우, 과거근무에 대한 효익의 변동이나 축소에 따른 손익은 즉시 당기손익으로 인식하고 있습니다. 당사는 확정급여제도의 정산이 일어나는 때에 정산으로 인한 손익을 인식하고 있습니다.

## (13) 충당부채

충당부채는 과거사건의 결과로 존재하는 현재의무(법적의무 또는 의제의무)로서, 당해 의무를 이행하기 위하여 경제적효익을 갖는 자원이 유출될 가능성이 높으며 그 의무의 이행에 소요되는 금액을 신뢰성 있게 추정할 수 있는 경우 인식하고 있습니다.

충당부채로 인식하는 금액은 관련된 사건과 상황에 대한 불가피한 위험과 불확실성을 고려

하여 현재의무를 보고기간 말에 이행하기 위하여 소요되는 지출에 대한 최선의 추정치입니다. 화폐의 시간가치 효과가 중요한 경우 충당부채는 의무를 이행하기위하여 예상되는 지출액의 현재가치로 평가하고 있습니다.

충당부채를 결제하기 위해 필요한 지출액의 일부 또는 전부를 제3자가 변제할 것이 예상되는 경우 이행한다면 변제를 받을 것이 거의 확실하게 되는 때에 한하여 변제금액을 인식하고 별도의 자산으로 회계처리하고 있습니다.

매 보고기간 말마다 충당부채의 잔액을 검토하고, 보고기간 말 현재 최선의 추정치를 반영하여 조정하고 있습니다. 의무이행을 위하여 경제적효익이 내재된 자원이 유출될 가능성이 더 이상 높지 아니한 경우에는 관련 충당부채를 환입하고 있습니다.

① 판매보증충당부채

판매보증충당부채는 상품이나 용역이 판매 또는 제공될 때 인식되며, 과거의 보증자료에 기반하여 추정하고 있습니다.

충당부채는 최초 인식과 관련 있는 지출에만 사용하고 있습니다.

(14) 납입자본

보통주는 자본으로 분류하며 자본거래에 직접 관련되어 발생하는 증분원가는 세금효과를 반영한 순액으로 자본에서 차감하고 있습니다.

우선주는 상환하지 않아도 되거나 당사의 선택에 의해서만 상환되는 경우와 배당의 지급이 당사의 재량에 의해 결정된다면 자본으로 분류하고, 당사의 주주총회에서 배당을 승인하면 배당금을 인식하고 있습니다. 주주가 특정일이나 그 이후에 확정되거나 확정가능한 금액의 상환을 청구할 수 있거나 의무적으로 상환해야 하는 우선주는 부채로 분류하고 있습니다. 관련 배당은 발생시점에 이자비용으로 보아 당기손익으로 인식하고 있습니다.

당사가 자기지분상품을 재취득하는 경우에 이러한 지분상품은 자기주식의 과목으로 자본에서 직접 차감하고 있습니다. 자기지분상품을 매입 또는 매도하거나 발행 또는 소각하는 경우의 손익은 당기손익으로 인식하지 아니합니다. 당사가 자기주식을 취득하여 보유하는 경우 지급하거나 수취한 대가는 자본에서 직접 인식하고 있습니다.

(15) 고객과의 계약에서 생기는 수익

수익은 고객과의 계약에서 약속된 대가를 기초로 측정됩니다. 당사는 고객에게 재화나 용역에 대한 통제가 이전될 때 수익을 인식합니다. 중단영업을 포함하여 고객과의 계약에서 수행 의무의 특성과 이행시기, 유의적인 대금 지급조건 등에 대한 수익인식 정책은 다음과 같습니다.

재화/용역 구분	재화나 용역의 특성, 수행의무 이행시기, 유의적인 지급조건	수익인식 정책
수입자동차 판매	자동차 판매의 경우 BMW KOREA 로부터 상품을 공급받아 일반고객을 상대로 판매하고 있으며, 차량인도시점에 매출을 인식하고 있습니다. A/S 용역 또한 별도로 제공하고 있습니다. 보증 연장 상품을 판매하고 있으며, 해당 상품 구매자에게 신차교환 보증을 추가로 제공하고 있습니다.	기업회계기준서 제1115호 적용지침에 따라 추가 재화나 용역에 대해 고객에게 선택권을 부여할 시 별도의 수행의무로 식별해야 합니다. 따라서, 신차교환보증 수익과 보증연장 수익을 구분하여 기간손익으로 인식하고, 보증연장 시기가 도래할 때까지 수익을 이연시키고 있습니다.

#### (16) 금융수익과 금융비용

당사의 금융수익과 금융비용은 이자수익 및 배당금수익과 이자비용을 포함하고 있습니다. 이자수익 혹은 이자비용은 유효이자율법을 사용하여 인식하였습니다. 배당금수익은 당사가 배당을 받을 권리가 확정되는 시점에 인식합니다.

유효이자율법은 금융상품의 기대존속기간에 추정되는 미래현금지급액이나 수취액의 현재가치를 금융자산의 총 장부금액이나 금융부채의 상각후원가와 정확하게 일치시키는 이자율입니다.

이자수익이나 이자비용을 계산할 때, 유효이자율은 자산의 총장부금액(해당 자산의 신용이 손상되지 않은 경우)이나 부채의 상각후원가에 적용합니다. 그러나, 최초 인식 이후에 후속적으로 신용이 손상된 금융자산에 대해서는 이자수익은 해당 금융자산의 상각후원가에 유효이자율을 적용하여 계산합니다. 만일 해당 자산이 더는 신용이 손상된 것으로 볼 수 없다면 총 장부금액에 유효이자율을 적용하여 이자수익을 계산합니다.

#### (17) 법인세

법인세비용은 당기법인세와 이연법인세로 구성되어 있으며, 기타포괄손익이나 자본에 직접 인식되는 거래나 사건 또는 사업결합에서 발생하는 세액을 제외하고는 당기손익으로 인식하고 있습니다.

법인세와 관련된 이자와 벌금은 법인세에 해당하는지 판단하고 법인세에 해당한다면 기업회계기준서 제1012호 '법인세'를 적용하고 법인세에 해당하지 않는다면 기업회계기준서 제1037호 '충당부채, 우발부채, 우발자산'을 적용하고 있습니다.

##### ① 당기법인세

당기법인세는 당기의 과세소득을 기초로 산정하고 있습니다. 과세소득은 포괄손익계산서상의 법인세비용차감전순이익에서 다른 과세기간에 가산되거나 차감될 손익 및 비과세항목이나 손금불인정항목을 제외하므로 포괄손익계산서상 손익과 차이가 있습니다. 당사의 당기법인세와 관련된 당기법인세부채는 제정되었거나 실질적으로 제정된 세율을 사용하여 계산하고 있습니다.

당기법인세자산과 당기법인세부채는 다음의 조건을 모두 충족하는 경우에만 상계를 합니다.

- 인식된 금액에 대한 법적으로 집행가능한 상계권리를 가지고 있음
- 순액으로 결제하거나, 자산을 실현하는 동시에 부채를 결제할 의도가 있음

## ② 이연법인세

이연법인세자산과 이연법인세부채를 측정할 때에는 보고기간말에 당사가 관련 자산과 부채의 장부금액을 회수하거나 결제할 것으로 예상되는 방식에 따른 세효과를 반영하고 있습니다. 종속기업, 관계기업 및 공동기업 투자지분에 관한 가산할 일시적차이에 대해서는 당사가 일시적차이의 소멸시점을 통제할 수 있으며, 예측가능한 미래에 일시적차이가 소멸하지 않을 가능성이 높은 경우를 제외하고는 모두 이연법인세부채를 인식하고 있습니다. 또한, 차감할 일시적차이로 인하여 발생하는 이연법인세자산은 일시적차이가 예측가능한 미래에 소멸할 가능성이 높고, 일시적차이가 사용될 수 있는 기간에 과세소득이 발생할 가능성이 높은 경우에 인식하고 있습니다.

미사용 세무상결손금과 세액공제, 차감할 일시적 차이가 사용될 수 있는 미래 과세소득의 발생가능성이 높은 경우 그 범위 안에서 이월된 미사용 세무상결손금과 세액공제, 차감할 일시적차이에 대하여 이연법인세자산을 인식합니다. 미래 과세소득은 관련 가산할 일시적차이의 소멸에 의해 결정됩니다. 가산할 일시적차이가 이연법인세자산을 완전히 인식하기에 충분하지 않다면, 현재 일시적차이들의 소멸과 사업계획을 미래과세소득에 고려합니다.

사용권자산 및 리스부채와 관련된 일시적 차이는 이연법인세를 인식할 목적으로 하나의 거래로 간주됩니다.

이연법인세자산의 장부금액은 매 보고기간말에 검토하고, 이연법인세자산으로 인한 혜택이 사용되기에 충분한 과세소득이 발생할 가능성이 더 이상 높지 않은 경우 이연법인세자산의 장부금액을 감소시키고 있습니다. 감소시킨 금액은 사용되기에 충분한과세소득이 발생할 가능성이 높아지면 그 범위 내에서 환입합니다.

이연법인세자산과 이연법인세부채는 보고기간말 제정되었거나 실질적으로 제정된 세법에 근거하여 당해 자산이 실현되거나 부채가 지급될 보고기간에 적용될 것으로 기대되는 세율을 사용하여 측정하고 있습니다. 이연법인세자산과 이연법인세부채를 측정할 때 보고기간말 현재 당사가 관련 자산과 부채의 장부금액을 회수하거나 결제할 것으로 예상되는 방식에 따라 법인세효과를 반영하고 있습니다.

이연법인세자산과 이연법인세부채는 동일 과세당국이 부과하는 법인세이고, 당사가 인식된 금액을 상계할 수 있는 법적 권한을 가지고 있으며 당기 법인세부채와 자산을순액으로 결제할 의도가 있는 경우에만 상계하고 있습니다. 배당금 지급에 따라 추가적으로 발생하는 법인세비용이 있다면 배당금 지급과 관련한 부채가 인식되는 시점에 인식하고 있습니다.

## (18) 주당이익

당사는 보통주 기본주당이익을 계속영업손익과 당기순손익에 대하여 계산하고 포괄손익계산서에 표시하고 있습니다. 기본주당이익은 보통주에 귀속되는 당기순손익을 보고기간 동안에 유통된 보통주식수를 가중평균한 주식수로 나누어 계산하고 있습니다.

#### 4. 위험관리

당반기말 현재 부채비율 및 순차입금비율은 다음과 같습니다.

(단위: 천원)	
구 분	당반기말
부채 (A)	507,381,591
자본 (B)	224,586,092
현금및현금성자산 및 금융기관예치금 (C)	53,273,762
차입금및사채 (D)	289,787,590
부채비율 (A/B)	226%
순차입금비율 ((D-C)/B)	105%

#### 5. 현금및현금성자산

당반기말 현재 현금및현금성자산의 구성내역은 다음과 같습니다.

(단위: 천원)	
구 분	당반기말
보유현금	19,704
은행예금 등	53,254,058
합 계	53,273,762

당반기말 현재 사용이 제한된 예금은 없습니다.

6. 매출채권및기타채권

(1) 당반기말 현재 매출채권및기타채권의 상세 내역은 다음과 같습니다.

(단위: 천원)		
구 분	당반기말	
	유동	비유동
매출채권:		
매출채권	24,576,002	-
기타채권:		
미수금	29,647,078	1,097,465
미수수익	22,535	-
대여금	-	90,000
보증금	2,169,153	22,508,419
현재가치할인차금	-	(5,037,343)
소 계	31,838,766	18,658,541
합 계	56,414,768	18,658,541

(2) 당반기 중 대손충당금의 변동내역은 다음과 같습니다.

(단위: 천원)			
구 분	매출채권	미수금	합 계
당기초	181,297	868,003	1,049,300
설정(환입)액	(181,297)	(868,003)	(1,049,300)
당반기말	-	-	-

7. 금융자산

(1) 당반기말 현재 금융자산의 내역은 다음과 같습니다.

(단위: 천원)		
구 분	당반기말	
	유동	비유동
당기손익-공정가치측정금융자산	-	6,401,800

(2) 당기손익-공정가치측정금융자산

① 당반기말 현재 당기손익-공정가치측정 금융자산의 내역은 다음과 같습니다.

(단위: 천원)	
구 분	당반기말
출자금	1,800
수익증권	2,500,000
후순위채권	3,900,000
합 계	6,401,800

② 당반기 중 당기손익-공정가치측정 금융자산의 변동내역은 다음과 같습니다.

(단위: 천원)		
구 분	당반기말	
	유동	비유동
기초	4,800,000	1,800
취득	-	6,400,000
처분	(4,800,000)	-
기말	-	6,401,800

③ 당반기 중 당기손익-공정가치측정금융자산에서 당기손익으로 인식된 금액은 다음과 같습니다.

(단위: 천원)	
구 분	당반기
후순위채권 이자수익	203,526

(3) 기타포괄손익-공정가치측정 금융자산

당반기 중 기타포괄손익-공정가치측정금융자산의 변동내역은 다음과 같습니다.

(단위:천원)		
구 분	기타포괄손익-공정가치측정채무상품	
	유동	비유동

기초	-	-
취득	120,000	-
처분	(120,000)	-
기말	-	-

8. 재고자산

당반기말 현재 재고자산의 내역은 다음과 같습니다.

(단위: 천원)	
구 분	당반기말
상품	129,317,021
평가충당금	(249,526)
미착품	19,360
합 계	129,086,855

당반기의 재고자산평가환입 95,047천원은 매출원가에 차감하였습니다.

9. 기타자산

당반기말 현재 기타자산의 상세 내역은 다음과 같습니다.

(단위: 천원)		
구 분	당반기말	
	유동	비유동
선급금	1,808,512	-
선급비용	1,092,389	10,606,723
합 계	2,900,901	10,606,723

10. 종속기업투자

당반기말 현재 종속기업투자의 내역은 다음과 같습니다.

(단위: 천원)					
구 분	소재지	결산월	주요 영업활동	당반기말	
				소유지분율	장부금액
코오롱아우토㈜	대한민국	12월	수입자동차 및 그 관련 부품판매업	99.33%	53,297,239
코오롱오토모티브㈜ (*1)	대한민국	12월	수입자동차 및 그 관련 부품판매업	100.00%	45,197,677
코오롱제이모빌리티㈜	대한민국	12월	수입자동차 및 그 관련 부품판매업	100.00%	25,000,000
로터스카스코리아㈜ (*2)	대한민국	12월	수입자동차 및 그 관련 부품판매업	100.00%	3,000,000
코오롱라이프스타일 컴퍼니㈜ (*1)	대한민국	12월	오토바이 및 관련부품, 자동차판매대행 및 중개업	100.00%	8,037,323
합 계					134,532,239

(\*1) 당사의 종속기업인 코오롱오토모티브(주)는 2023년 5월 1일을 분할기일로 하여 전기자동차 및 이륜차 판매대행, 수입판매 사업부문을 영위하는 코오롱라이프스타일컴퍼니(주)를 신설법인으로, 분할대상 사업부문을 제외한 나머지 사업부문을 존속법인으로 분할하는 인적 분할이 이루어졌습니다.

(\*2) 당사는 종속기업인 로터스카스코리아(주)를 2023년 5월 15일 신규 설립하였습니다.

## 11. 유형자산

당반기 중 유형자산의 변동내역은 다음과 같습니다.

(단위: 천원)									
구 분	토지	건물	구축물	기계장치	차량운반구	공구와기구	비품	건설중인자산	합 계
기초	66,934,659	70,697,508	780,291	1,720,656	344,832	1,659,791	6,713,103	6,400,103	155,250,943
취득(*)	888,057	1,139,978	-	191,673	-	657,002	2,021,954	6,476,893	11,375,557
처분	-	-	-	(3,227)	-	(717)	(25,641)	-	(29,585)
감가상각	-	(1,507,311)	(50,668)	(265,101)	(45,500)	(386,814)	(1,568,382)	-	(3,823,776)
대체	-	5,865,336	-	-	-	-	-	(5,865,336)	-
반기말	67,822,716	76,195,511	729,623	1,644,001	299,332	1,929,262	7,141,034	7,011,660	162,773,139
취득원가	67,822,716	102,674,036	1,993,945	5,095,645	597,825	11,191,254	35,141,249	7,011,660	231,528,330
감가상각누계액	-	(26,478,525)	(1,264,322)	(3,451,644)	(298,493)	(9,261,992)	(28,000,215)	-	(68,755,191)

(\*) 당반기 중 유형자산 취득 관련 미지급금이 956,626천원 증가하였습니다.

## 12. 투자부동산

당반기말 현재 투자부동산의 변동내역은 다음과 같습니다.

(단위: 천원)	
구 분	토지
기초	-
취득	6,758,174
반기말	6,758,174
취득원가	6,758,174

### 13. 무형자산

(1) 당반기 중 무형자산의 변동내역은 다음과 같습니다.

(단위: 천원)						
구 분	영업권	딜러계약	개발비(ERP)	시설이용권	기타의무형자산	합 계
기초	15,215,046	39,400,000	925,680	1,321,118	1,227,398	58,089,242
취득(*)	-	-	247,500	12,134	-	259,634
상각	-	-	(143,805)	-	(162,504)	(306,309)
반기말	15,215,046	39,400,000	1,029,375	1,333,252	1,064,894	58,042,567
취득원가	15,215,046	39,400,000	1,173,180	1,333,252	1,227,398	58,348,876
감가상각누계액	-	-	(143,805)	-	(162,504)	(306,309)

(\*) 당반기 중 무형자산 취득 관련 미지급금이 140,800천원 감소하였습니다.

(2) 당반기말 현재 중요한 개별 무형자산의 내역은 다음과 같습니다.

(단위: 천원)			
분 류	내역	금액	잔여상각기간
영업권	사업결합	15,215,046	비한정
딜러계약	AnC딜러계약	39,400,000	비한정
시설이용권	콘도 회원권 등	1,333,252	비한정

#### 14. 리스계약

(1) 당반기 중 사용권자산의 구성내용은 다음과 같습니다.

(단위 : 천원)						
구분	토지	건물	구축물	기계장치	차량운반구	합 계
기초	15,873	92,871,358	44,848	21,665	264,338	93,218,082
증가	507,325	11,790,574	-	-	552,582	12,850,481
감소	-	(4,234,045)	-	-	-	(4,234,045)
상각	(101,872)	(9,073,372)	(14,044)	(14,364)	(112,653)	(9,316,305)
반기말	421,326	91,354,515	30,804	7,301	704,267	92,518,213
취득원가	534,550	158,248,014	146,687	134,805	980,457	160,044,513
감가상각누계액	(113,224)	(66,893,499)	(115,883)	(127,504)	(276,190)	(67,526,300)

(2) 당반기 중 리스부채의 변동내역은 다음과 같습니다.

(단위 : 천원)						
구분	기초	변경	증가	이자비용	상환	당반기말
리스부채	89,872,522	(3,429,258)	12,818,077	2,055,277	(9,716,826)	91,599,792

#### (3) 연장선택권

당사는 일부 리스계약에 해지불능기간 종료 전에 리스기간을 연장할 수 있는 선택권을 포함합니다. 당사는 운영의 효율성을 위하여 가능하면 새로운 리스계약에 연장선택권을 포함하려고 노력합니다. 당사는 리스개시일에 연장선택권을 행사할 것이 상당히 확실한지 평가합니다. 당사는 당사가 통제 가능한 범위에 있는 유의적인 사건이 일어나거나 상황에 유의적인 변화가 있을 때 연장선택권을 행사할 것이 상당히 확실한지 다시 평가합니다. 당반기말 현재 연장선택권과 관련하여 증가된 리스부채는 없습니다.

#### (4) 리스제공자 - 운용리스

당사는 투자부동산과 건물 등을 리스로 제공하는 것이 있으며, 이러한 리스의 경우에 자산의 소유에 따른 위험과 보상의 대부분이 이전되지 않기 때문에 관련 리스를 운용리스로 분류하고 있습니다. 당사가 2023년 당반기에 인식한 리스로 수익은 463,819천원입니다.

15. 매입채무및기타채무

당반기말 현재 매입채무및기타채무의 내역은 다음과 같습니다.

(단위: 천원)		
구 분	당반기말	
	유동	비유동
외상매입금	36,299,831	-
미지급금	15,530,413	-
미지급비용	7,561,437	-
임대보증금	-	621,000
예수보증금	-	50,000
합 계	59,391,681	671,000

16. 차입금및사채

(1) 당반기말 현재 차입금및사채의 내역은 다음과 같습니다.

(단위: 천원)		
구 분	당반기말	
	유동	비유동
차입금	195,287,590	22,500,000
사채	-	72,000,000
합 계	195,287,590	94,500,000

(2) 당반기말 현재 단기차입금의 내역은 다음과 같습니다.

(단위: 천원)			
구 분	차입처	이자율(%)	당반기말
운영자금대출	하나은행	5.19 ~ 7.43	7,500,000
운영자금대출	SC제일은행		24,000,000
운영자금대출	하나은행		20,000,000
운영자금대출	우리은행		10,000,000
운영자금대출	산업은행		30,000,000
운영자금대출	수협은행		10,000,000
시설자금대출	하나은행		1,000,000
구매자금대출	BMW FSK	(*)	582,746
구매자금대출	BMW FSK	6.90	84,704,844
소 계			187,787,590
유동성장기차입금			7,500,000
합 계			195,287,590

(\*) 리스 승계권 관련 차입금으로 건별 상이한 이자율로 인해 이자율을 특정할 수 없습니다.

(3) 당반기말 현재 장기차입금의 내역은 다음과 같습니다.

(단위: 천원)			
구 분	차입처	이자율(%)	당반기말
운영자금대출	한국투자증권	7.10 ~ 7.20	20,000,000
운영자금대출	우리종합금융		10,000,000
소 계			30,000,000
유동성장기차입금			(7,500,000)
합 계			22,500,000

(4) 당반기말 현재 사채의 내역은 다음과 같습니다.

(단위: 천원)				
종목	만기일	이자율(%)	당반기말	보증여부
케이파이브제십차	2025-05-24	6.62	72,000,000	무보증

#### 17. 금융부채

당반기말 현재 당사의 금융부채 내역은 다음과 같습니다.

(단위: 천원)		
구 분	당반기말	
	유동	비유동
리스부채	32,205,245	59,394,547

18. 종업원급여

(1) 당반기말 현재 순확정급여부채의 내역은 다음과 같습니다.

(단위: 천원)	
구 분	당반기말
확정급여채무의 현재가치	62,556,354
사외적립자산의 공정가치	(45,782,176)
합 계	16,774,178

(2) 당반기 중 당기손익으로 인식된 비용은 다음과 같습니다.

(단위: 천원)		
구 분	당반기	
	3개월	누적
당기근무원가	1,943,016	3,886,032
이자비용	716,428	1,432,856
이자수익	116,558	(444,548)
합 계	2,776,002	4,874,340

(3) 당반기 중 확정급여채무의 변동내역은 다음과 같습니다.

(단위: 천원)	
구 분	당반기
기초	58,144,316
당기근무원가	3,886,032
이자비용	1,432,856
지급액	(1,444,391)
관계사 전입	537,541
기말	62,556,354

(4) 당반기 중 사외적립자산의 변동내역은 다음과 같습니다.

(단위: 천원)	
구 분	당반기
기초	45,517,454
이자수익	444,548
지급	(432,793)
관계사 전입	252,967
기말	45,782,176

(5) 당반기말 현재 사외적립자산은 다음 항목으로 구성됩니다.

(단위: 천원)	
구 분	당반기말
정기예금 등	45,777,107
국민연금전환금	5,069
합 계	45,782,176

#### 19. 기타부채

당반기말 현재 기타부채의 상세 내역은 다음과 같습니다.

(단위: 천원)		
구 분	당반기말	
	유동	비유동
선수금	25,718,156	-
기타부채	-	870,377
계약부채	-	16,827,413
합 계	25,718,156	17,697,790

20. 충당부채

당반기 중 충당부채의 변동내역은 다음과 같습니다.

(단위: 천원)	
구 분	판매보증충당부채
기초	939,683
전입액	200,490
사용액	(121,754)
환입액	(57,701)
반기말	960,718

21. 우발부채와 약정사항

(1) 차입한도약정

당반기말 현재 금융기관과 체결하고 있는 차입한도약정의 내역은 다음과 같습니다.

(단위: 천원)		
금융기관명	약정한도	비 고
우리은행	24,000,000	신용대출 등
우리종합금융	20,000,000	
하나은행	37,500,000	
산업은행	30,000,000	
수협은행	10,000,000	
SC은행	24,000,000	
한국투자증권	10,000,000	
BMW FSK	328,325,000	
합 계	483,825,000	

(2) 계류중인 소송사건

당반기말 현재 당사가 계류중인 주요 소송사건의 내역은 다음과 같습니다.

① 당사가 원고인 사건

(단위: 천원)				
구분	소송상대방	소송사건내용	진행상황	소송가액
서울고등법원	강남세무서장 외 11명	부가가치세 경정거부처분취소	2심 진행중	2,422,863
서울행정법원	용산세무서장	부가가치세 경정거부처분취소	1심 진행중	610,003
합 계				3,032,866

② 당사가 피고인 사건

(단위: 천원)				
구분	소송상대방	소송사건내용	진행상황	소송가액
서울중앙지법	강만승외 301명	손해배상 청구	1심 진행중	830,000
기타	손해배상 청구 등 31건			2,727,762
합 계				3,557,762

상기 소송은 당반기말 현재 진행되고 있으며 동 소송의 결과는 현재로서는 예측할 수 없습니다.

(3) 비연결구조화기업 관련 약정

당반기말 현재 당사가 비연결구조화기업에 대한 자산과 부채의 장부금액과 제공한 재무적 지원의 내역 및 최대손실노출액은 다음과 같습니다.

(단위: 천원)				
구조화기업명	구조화기업에 제공한 재무적 지원	구조화기업지분과 관련한 자산의 장부금 액	구조화기업지분과 관련한 부채의 장부금 액	구조화기업의 손실에 대한 최대노출액
케이파이브제십차㈜(*)	후순위사채 근질권 설정	3,900,000	72,000,000	3,900,000

(\*) 케이파이브제십차㈜는 당사가 발행하는 회사채를 기초자산으로 하여 자산유동화증권을 발행하고 당해 유동화자산의 관리, 운용 및 처분에 의한 수익 등으로 자산유동화증권의 원리금 또는 배당금을 지급하는 기업입니다.

22. 자본금

(1) 당반기말 현재 자본금의 내역은 다음과 같습니다.

(단위: 원, 주식수:주)	
구 분	당반기말
수권주식수	200,000,000
주당금액	500
발행주식수	65,233,370
보통주	62,777,250
우선주(*)	2,456,120
자본금	32,616,685,000

(\*) 당반기말 현재 당사의 우선주는 비참가적, 비누적적이익배당우선주이며 현금배당시 보통주 배당보다 액면금액을 기준으로 연 1%를 금전으로 추가배당합니다.

(2) 당반기 중 발행주식수의 변동내역은 다음과 같습니다.

(단위: 주)			
구 분	당반기		
	발행주식수	자기주식수(*)	유통주식수
기초 발행주식수	65,233,370	-	65,233,370
자기주식취득	-	17,864	(17,864)
당반기말 발행주식수	65,233,370	17,864	65,215,506

(\*) 당반기말 현재 당사가 보유하고 있는 자기주식은 상법상 의결권이 제한되어 있으며 우선주의 경우에도 당사 정관규정에 의거하여 의결권이 제한되어 있습니다. 당반기말 현재 당사가 보유하고 있는 자기주식은 보통주 14,660주 및 우선주 3,204주입니다.

23. 이익잉여금

(1) 당반기말 현재 이익잉여금의 내역은 다음과 같습니다.

(단위: 천원)	
구 분	당반기말
미처분이익잉여금	11,569,736

(2) 당반기 중 이익잉여금의 변동은 다음과 같습니다.

(단위: 천원)	
구 분	당반기
기초금액	-
당기순이익	11,569,736
기말금액	11,569,736

(3) 법정적립금

법정적립금은 이익준비금으로서 상법상 당사는 자본금의 50%에 달할 때까지 매 결산기에 금전에 의한 이익배당액의 10% 이상을 이익준비금으로 적립하도록 규정되어 있습니다. 동 이익준비금은 현금으로 배당할 수 없으며, 주주총회의 결의에 의하여 이월결손금의 보전과 자본전입에만 사용될 수 있습니다.

24. 기타자본

당반기말 현재 기타자본의 구성내역은 다음과 같습니다.

(단위: 천원)	
구 분	당반기말
자기주식	(101,871)

25. 주당이익

(1) 기본주당이익

기본주당이익은 보통주에 대한 이익을 당반기말의 가중평균 유통보통주식수로 나누어 산정 하였습니다. 또한 우선주는 이익배당 및 잔여재산분배에 대한 우선적 권리가 없는 등 기업회 계기준서 제1033호 '주당이익'에서 규정하는 보통주의 정의를 충족하므로 주당이익을 계산 하였습니다.

① 보통주 기본주당이익

(단위: 원, 주)		
구 분	당반기	
	3개월	누적
보통주 귀속이익(*1)	6,866,252,283	11,134,480,673
가중평균유통보통주식수(*2)	62,765,506	62,765,506
보통주 기본주당순이익	109	177

② 우선주 기본주당이익

(단위: 원, 주)		
구 분	당반기	
	3개월	누적
우선주 귀속이익(*1)	268,407,232	435,255,655
가중평균유통우선주식수(*2)	2,453,553	2,453,553
우선주 기본주당순이익	109	177

(\*1) 보통주반기순이익과 우선주반기순이익의 산정내역

(단위: 원)		
구 분	당반기	
	3개월	누적
당반기순이익	7,134,659,515	11,569,736,328
보통주귀속이익	6,866,252,283	11,134,480,673
우선주귀속이익	268,407,232	435,255,655

(\*2) 가중평균유통주식수의 산정내역

가. 가중평균유통보통주식수

(단위: 주)				
구 분	주식수	가중치	적수	가중평균유통주식수
기초유통보통주식수	62,777,250	181/181	11,362,682,250	62,777,250
자기주식의 취득	(14,660)	145/181	(2,125,700)	(11,744)
합 계	62,762,590		11,360,556,550	62,765,506

나. 가중평균유통우선주식수

(단위: 주)				
구 분	주식수	가중치	적수	가중평균유통주식수
기초유통우선주식수	2,456,120	181/181	444,557,720	2,456,120
자기주식의 취득	(3,204)	145/181	(464,580)	(2,567)
합 계	2,452,916		444,093,140	2,453,553

(2) 회석주당이익

회석주당이익은 모든 회석성 잠재적보통주가 보통주로 전환된다고 가정하여 조정한 가중평균 유통보통주식수를 적용하여 산정하고 있습니다. 당반기말 현재 회석성잠재적 보통주가 존재하지 않아 회석주당이익은 기본주당이익과 동일합니다.

26. 매출 및 매출원가

(1) 당반기 매출액의 상세내역은 다음과 같습니다.

(단위: 천원)		
구 분	당반기	
	3개월	누적
용역매출	60,711,263	119,471,130
상품매출	429,988,230	774,274,392
기타매출	224,355	463,819
합 계	490,923,848	894,209,341
수익인식 시기:	-	-
한 시점에 이행	488,424,792	891,450,519
기간에 걸쳐 이행	2,499,056	2,758,822

(2) 당반기 매출원가의 상세내역은 다음과 같습니다.

(단위: 천원)		
구 분	당반기	
	3개월	누적
용역매출원가	58,103,950	113,876,969
상품매출원가	390,977,473	702,461,598
합 계	449,081,423	816,338,567

(3) 당반기말 현재 고객과의 계약에서 생기는 계약자산과 계약부채는 다음과 같습니다.

(단위: 천원)	
구 분	당반기말
선수금	25,718,156
계약부채	16,827,413
합 계	42,545,569

27. 비용의 성격별 분류

당반기 비용의 성격별 분류내역은 다음과 같습니다.

(단위: 천원)		
구 분	당반기	
	3개월	누적
재고자산 변동	428,906,985	776,522,377
급여	21,396,173	43,056,445
복리후생비	939,663	1,590,094
운반비	1,274,929	2,446,416
감가상각비	1,931,812	3,823,776
사용권자산상각비	4,601,443	9,316,305
무형자산상각비	152,090	306,309
광고선전비	492,111	887,373
판매촉진비	6,160,844	9,729,943
지급수수료	5,164,928	10,735,730
기타	6,188,132	13,152,897
합 계(*)	477,209,110	871,567,665

(\*) 포괄손익계산서상의 매출원가 및 판매비와관리비를 합한 금액입니다.

28. 판매비와관리비

당반기 판매비와관리비의 상세내역은 다음과 같습니다.

(단위: 천원)		
구 분	당반기	
	3개월	누적
급여	8,839,173	17,930,789
퇴직급여	841,153	2,237,199
복리후생비	477,177	903,127
여비교통비	363,851	635,323
통신비	112,288	224,791
수도광열비	158,172	438,219
세금과공과	164,406	264,824
임차료	511,635	836,735
감가상각비	738,580	1,509,708
사용권자산상각비	2,625,517	5,241,555
보험료	1,242,636	2,578,278
접대비	284,888	444,893
광고선전비	492,111	887,373
지급수수료	3,372,550	7,090,760
교육훈련비	91,708	168,666
차량유지비	255,536	940,680
대손상각비(환입)	-	(181,297)
무형자산상각비	143,956	287,117
도서인쇄비	30,000	74,084
사무비	8,607	14,042
소모품비	77,600	160,798
운반비	763,526	1,478,032
판매촉진비	6,094,863	9,619,970
판매보증비	38,361	142,789
리스료비용	225,231	905,355
기타비용	174,162	395,288
합 계	28,127,687	55,229,098

29. 금융수익과 금융비용

당반기의 금융수익과 금융비용의 상세내역은 다음과 같습니다.

(단위: 천원)				
구 분	상각후원가 금융자산	당기손익- 공정가치측정	상각후원가 금융부채	합 계
금융수익:				
이자수익	989,271	203,526	-	1,192,797
금융비용:				
이자비용	-	-	(9,055,912)	(9,055,912)
순금융원가:				
당기손익에 인식된 순금융원가	989,271	203,526	(9,055,912)	(7,863,115)

30. 기타수익 및 기타비용

(1) 당반기 기타수익의 상세내역은 다음과 같습니다.

(단위: 천원)		
구 분	당반기	
	3개월	누적
외환차익	59,103	137,671
유형자산처분이익	-	314
기타의대손상각비환입	-	868,003
사용권자산처분이익	126,674	128,094
잡이익	89,760	891,294
합 계	275,537	2,025,376

(2) 당반기 기타비용의 상세내역은 다음과 같습니다.

(단위: 천원)		
구 분	당반기	
	3개월	누적
외환차손	69,555	232,658
외화환산손실	(2,951)	5,145
기부금	105,855	373,530
유형자산처분손실	7,812	7,832
기타포괄손익-공정가치측정금융자산처분손실	12,840	12,840
잡손실	301,332	559,912
합 계	494,443	1,191,917

31. 법인세비용

당반기 중 법인세비용의 구성요소는 다음과 같습니다.

(단위: 천원)	
구 분	당반기
법인세부담액	3,424,812
일시적차이의 발생과 소멸로 인한 이연법인세비용	617,471
법인세비용	4,042,283
평균유효세율	25.9%

32. 금융상품의 범주별 분류

당반기말 현재 범주별 금융상품의 장부금액은 다음과 같습니다.

(단위: 천원)				
구 분	상각후원가측정 금융자산	당기손익- 공정가치측정 금융상품	상각후원가측정 금융부채	합 계
현금및현금성자산	53,273,762	-	-	53,273,762
매출채권및기타채권	56,414,768	-	-	56,414,768
장기금융자산	-	6,401,800	-	6,401,800
장기매출채권및기타채권	18,658,541	-	-	18,658,541
매입채무및기타채무	-	-	59,391,681	59,391,681
단기차입금및사채	-	-	195,287,590	195,287,590
금융부채	-	-	32,205,245	32,205,245
장기차입금및사채	-	-	94,500,000	94,500,000
장기매입채무및기타채무	-	-	671,000	671,000
장기금융부채	-	-	59,394,547	59,394,547
합 계	128,347,071	6,401,800	441,450,063	576,198,934

33. 금융상품

(1) 신용위험

① 신용위험에 대한 최대노출정도

(단위: 천원)	
구 분	당반기말
유동자산:	
현금및현금성자산(*)	53,254,058
매출채권	24,576,002
기타채권	31,838,766
소 계	109,668,826
비유동자산:	
기타채권	18,658,541
금융자산	3,901,800
소 계	22,560,341
합 계	132,229,167

(\*) 당사가 보유하는 현금시재액은 제외하였습니다.

(2) 금융상품의 공정가치

① 당반기말 현재 금융상품의 장부금액과 공정가치는 다음과 같습니다.

(단위: 천원)		
구 분	당반기말	
	장부금액	공정가치
공정가치로 인식된 금융자산:		
당기손익-공정가치측정금융자산	6,401,800	6,401,800
상각후원가로 인식된 금융자산:		
현금및현금성자산	53,273,762	53,273,762
매출채권및기타채권	75,073,309	75,073,309
소 계	128,347,071	128,347,071
금융자산 합계	134,748,871	134,748,871
상각후원가로 인식된 금융부채:		
매입채무및기타채무	60,062,681	60,062,681
차입금및사채	289,787,590	289,787,590
리스부채	91,599,792	91,599,792
금융부채 합계	441,450,063	441,450,063

② 공정가치 서열체계

당사는 공정가치측정에 사용된 투입변수의 유의성을 반영하는 공정가치 서열체계에 따라 공정가치측정치를 분류하고 있으며, 공정가치 서열체계의 수준은 다음과 같습니다.

구 분	투입변수의 유의성
수준 1	동일한 자산이나 부채에 대한 활성시장의 공시가격
수준 2	직접적으로 또는 간접적으로 관측가능한, 자산이나 부채에 대한 투입변수
수준 3	관측가능한 시장자료에 기초하지 않은, 자산이나 부채에 대한 투입변수

당반기말 현재 금융상품의 수준별 공정가치 측정치는 다음과 같습니다.

(단위: 천원)				
구 분	수준 1	수준 2	수준 3	합 계
당반기말:				
당기손익-공정가치측정금융자산	-	-	6,401,800	6,401,800

당반기 중 공정가치 서열체계의 수준 간 이동은 없습니다.

활성시장에서 거래되는 금융상품의 공정가치는 당반기말 현재 고시되는 시장가격에 기초하여 산정됩니다. 거래소, 판매자, 중개인, 산업집단, 평가기관 또는 감독기관을 통해 공시가격이 용이하게 그리고 정기적으로 이용가능하고, 그러한 가격이 독립된 당사자 사이에서 정기적으로 발생한 실제 시장거래를 나타낸다면, 이를 활성시장으로 간주합니다. 당사가 보유하고 있는 금융자산의 공시되는 시장가격은 최종거래가격입니다. 이러한 상품들은 수준 1에 포함됩니다. 수준 1에 포함된 상품들은 대부분 상장된 지분상품으로 구성됩니다.

당사는 활성시장에서 거래되지 아니하는 금융상품의 공정가치에 대하여 평가기법을 사용하여 결정하고 있습니다. 당사는 다양한 평가기법을 활용하고 있으며 보고기간말에 현재 시장 상황에 근거하여 가정을 수립하고 있습니다. 이러한 평가기법은 가능한 한 관측가능한 시장 정보를 최대한 사용하고 기업특유정보를 최소한으로 사용합니다. 이때, 해당상품의 공정가치 측정에 요구되는 모든 유의적인 투입변수가 관측가능하다면 해당상품은 수준 2에 포함됩니다.

만약 하나 이상의 유의적인 투입변수가 관측가능한 시장정보에 기초한 것이 아니라면 해당 상품은 수준 3에 포함됩니다. 수준 3으로 분류된 금융자산은 활성시장이 존재하지 아니하여 독립적인 외부평가기관의 전문가적인 판단에 근거한 합리적인 평가모형과 적절한 추정치를 사용하여 공정가치를 결정하였습니다.

기타 금융자산과 금융부채의 공정가치는 할인된 현금흐름 분석에 기초하여 일반적으로 인정된 가격결정모형에 따라 결정하였습니다.

#### 34. 현금흐름표

(1) 당반기의 투자와 재무활동 중 현금의 유입과 유출이 없는 주요 거래내역은 다음과 같습니다.

(단위: 천원)	
내역	당반기
사용권자산의 증감	8,488,343
리스부채의 증감	9,388,819
차입금의 유동성대체	7,500,000
리스부채의 유동성대체	14,952,719

(2) 당반기의 재무활동으로 인한 부채의 변동은 다음과 같습니다.

##### ① 당반기

(단위: 천원)						
구분	당반기초	증가	감소	대체	상각액	당반기말
단기차입금(*)	166,341,436	31,000,000	(35,500,000)	25,946,154	-	187,787,590
유동성장기차입금	-	-	-	7,500,000	-	7,500,000
장기차입금	-	30,000,000	-	(7,500,000)	-	22,500,000
단기사채	80,000,000	-	(80,000,000)	-	-	-
장기사채	-	72,000,000	-	-	-	72,000,000
리스부채	89,872,522	9,388,819	(9,716,826)	-	2,055,277	91,599,792
합계	336,213,958	142,388,819	(125,216,826)	25,946,154	2,055,277	381,387,382

(\*) 단기차입금의 대체 금액은 재고금융으로 인해 매입채무에서 대체된 금액입니다.

35. 특수관계자

(1) 당반기말 현재 당사와 특수관계에 있는 회사의 내역은 다음과 같습니다.

구분	특수관계자명
지배기업	(주)코오롱
종속기업	코오롱아우토(주), 코오롱오토모티브(주), 코오롱제이모빌리티(주), 코오롱라이프스타일컴퍼니(주), 로터스카스코리아(주)
대규모기업집단	코오롱인더스트리(주), 코오롱글로벌(주), 코오롱제약(주), 코오롱생명과학(주), 코오롱베니트(주), (주)엠오디, 이노베이스(주), 코오롱엘에스아이(주), 코오롱글로벌(주), 코오롱테크컴퍼지트(주), 코오롱플라스틱(주), (주)케이에프엔티, 코오롱머티리얼(주), 아토메탈테크코리아(주), 스위트밀(주), (주)퍼플아이오, 슈퍼트레인(주), (주)케이오에이, 코오롱바스프이노폼(주), 그린나래(주), 덕평랜드(주), 네이처브리지(주), (주)테크비전, 코오롱하우스비전(주), 천안북부일반산업단지(주), 코오롱이앤씨(주), 삼척오두풍력발전(주), 리베토코리아(주), 하사미(주), 코오롱바이오택(주), (주)파파모빌리티, 에픽프라퍼티인베스트먼트컴퍼니(주), (주)기브릿지, 코오롱티슈진(주), (주)메모리오브러브, (주)비아스텔레코리아, (주)어바웃피싱, (주)엑시아머티리얼스, (주)트래스코, 더블유파트너스(주), 플랫폼바이오(주), (주)인유즈

2) 당반기 중 특수관계자 거래 내역은 다음과 같습니다.

① 당반기

(단위: 천원)						
구분	매출 등			매입 등		
	매출	유형자산매각	기타수익	원재료매입	유형자산취득	기타매입
지배기업:						
(주)코오롱	7,174	-	-	-	-	381,874
종속기업:						
코오롱아우토(주)	90,636	-	13,125	-	1,772	75,242
코오롱오토모티브(주)	113,672	-	13,125	-	-	-
코오롱제이모빌리티(주)	31,193	564	-	-	-	-
소 계	235,501	564	26,250	-	1,772	75,242
대규모기업집단:						
코오롱글로벌(주)	-	-	-	-	-	108,225
리베토코리아(주)	6,477	-	-	-	-	-
이노베이스(주)	-	-	-	-	-	278,275
(주)파파모빌리티	-	-	-	-	-	448
(주)퍼플아이오	-	16,516	-	-	-	-
코오롱글로벌(주)	-	-	-	-	-	288,332
스위트밀(주)	-	-	-	-	-	62,095
(주)엠오디	-	-	-	-	4,636	20,342
코오롱베니트(주)	-	-	-	58,638	195,162	2,153,760
코오롱인더스트리(주)	525	-	-	-	-	248,893
코오롱엘에스아이(주)	-	-	-	-	-	2,557,447
코오롱티슈진(주)	-	-	-	-	-	104
소 계	7,002	16,516	-	58,638	199,798	5,717,921
합 계	249,677	17,080	26,250	58,638	201,570	6,175,037

(3) 당반기말 현재 당사의 특수관계자에 대한 채권·채무 내역은 다음과 같습니다.

① 당반기말

(단위: 천원)				
구 분	채권 등		채무 등	
	매출채권	기타채권	매입채무	기타채무
지배기업:				
(주)코오롱	-	133,767	-	318,095
종속기업:				
코오롱아웃도(주)	-	8,800	-	13,750
코오롱오토모티브(주)	20,680	-	-	-
코오롱제이모빌리티(주)	-	4,950	-	-
로터스카스코리아(주)	-	959,760	-	-
소 계	20,680	973,510	-	13,750
대규모기업집단:				
코오롱글로벌(주)	-	-	-	68,507
스위트밀(주)	-	-	-	11,628
(주)엠오디	-	-	-	5,000
코오롱베니트(주)	-	-	22,654	567,596
코오롱인더스트리(주)	-	255,143	-	12,107
코오롱엘에스아이(주)	-	-	-	471,082
소 계	-	255,143	22,654	1,135,920
합 계	20,680	1,362,420	22,654	1,467,765

(4) 주요경영진에 대한 보상

당사는 등기이사 및 당사 기업활동의 계획, 운영 및 통제에 대한 중요한 권한과 책임을 가진 임원을 주요 경영진에 포함하고 있으며, 당반기 중 주요 경영진에 대한 보상금액은 다음과 같습니다.

(단위: 천원)		
구 분	당반기	
	3개월	누적
단기급여	341,500	678,500
퇴직급여	54,058	108,116
합 계	395,558	786,616

36. 담보제공자산

당반기말 현재 당사의 차입금 또는 타인(특수관계자 제외)을 위하여 제공하고 있는 담보의 내용은 다음과 같습니다.

(단위 : 천원)				
금융기관명	차입금 등의 내역	담보제공자산	장부가액	채권최고액
BMW FSK	담보대출	토지, 건물, 보증금	28,203,854	18,253,538
산업은행	여신포괄근담보	토지, 건물	37,899,158	47,000,000
케이파이브제십차(주)	사모사채 담보	당기손익-공정가치 측정금융자산	3,900,000	3,900,000
합 계			70,003,012	69,153,538

37. 지급보증

(1) 타인(특수관계자 제외)으로부터 제공받은 지급보증 내역

당반기말 현재 당사가 타인으로부터 제공받은 지급보증의 내역은 다음과 같습니다.

(원화단위: 천원)			
제공자	보증연월	보증금액	보증내용
서울보증보험	2020-10	393,546	인허가및공탁관련보증 등

(2) 당반기말 현재 금융기관으로부터 받은 지급보증 내역 및 타인(특수관계자 제외)에게 제공한 지급보증 내역은 없습니다.

### 38. 인적분할

당사는 2023년 1월 1일을 분할기일로 코오롱글로벌 주식회사에서 인적분할되어 신규 설립 되었습니다.

#### (1) 분할관련 일반 내용

상법 제530조의2 내지 제530조의11의 규정이 정하는 바에 따라 코오롱글로벌 주식회사(이하 "분할회사")의 주주가 분할신주 배정기준일 현재의 지분율에 비례하여 코오롱모빌리티그룹 주식회사(이하 "분할신설회사")의 주식을 배정받는 단순인적분할의 방법으로 분할하였으며, 분할회사가 영위하는 사업 중 수입 자동차 판매 사업부문을 분할하여 분할신설회사를 설립하였습니다.

이에 따라 분할신설회사는 분할회사의 분할신주 배정기준일(2022년 12월 31일) 현재 주주 명부에 등재되어 있는 주주를 대상으로 분할회사 소유주식 1주당 아래의 표와 같은 비율로 신주를 배정하였습니다.

(단위:주)	
주식의 종류	배정비율
보통주	0.2490129
우선주	0.2490129

상기 배정비율에 따른 분할 전·후의 발행주식수는 다음과 같습니다.

(단위:주)				
주식의 종류	분할전	분할후		
	코오롱글로벌(주)	코오롱글로벌(주)	코오롱모빌리티그룹(주)	합 계
보통주	25,210,438	18,932,713	6,277,725	25,210,438
우선주	986,349	740,737	245,612	986,349

분할신설회사는 유통주식수 증대 목적으로 1주당 5,000원에서 500원으로 액면분할 하였습니다.

(2) 분할신설회사로 이전되는 재산과 그 가액

인적분할을 통해 분할신설회사로 이전되는 자산 및 부채가액은 2022년 12월 13일자정기주주총회의 승인을 받은 분할계획서상에 첨부된 승계대상 목록에 의하되, 분할기일 전까지 분할로 이전되는 해당 사업부문에서 발생한 재산의 증감사항을 가감하였습니다.

(3) 인적분할 회계처리

① 인적분할을 통해 분할신설회사로 이전되는 자산 및 부채가액은 분할 전 장부금액으로 계상하였습니다.

② 이전되는 자산, 부채와 직접적으로 관련된 이연법인세자산(부채)는 분할신설회사로 이전되었습니다.

③ 인적분할의 결과 인수하는 순자산의 장부금액이 분할신설회사의 자본금과 이전되는 기타포괄손익누계액을 가감한 금액을 초과하는 경우 그 차액은 주식발행초과금으로 처리하였습니다.

(4) 권리·의무의 승계 등에 관한 사항

분할회사의 일체의 적극·소극재산과 공법상의 권리·의무를 포함한 기타의 권리, 의무 및 재산적 가치 있는 사실관계(인허가, 근로관계, 계약관계, 소송 등을 모두 포함)는 분할대상 사업부문에 관한 것이면 해당 분할신설회사에게, 분할대상 사업부문 이외의 부문에 관한 것이면 분할회사에게 각각 귀속되는 것을 원칙으로 합니다.

(5) 분할에 따른 회사의 책임에 관한 사항

당사는 상법 제530조의3 제1항 및 제2항의 규정에 의거 분할회사의 주주총회 특별결의에 의해 분할되었으며, 동법 제530조의9 제1항의 규정에 의거 분할회사 또는 분할신설회사는 분할전 회사의 채무에 대하여 연대하여 변제할 책임이 있습니다.

### 39. 보고기간 후 사건

(1) 당사는 의사결정의 효율화, 신속한 사업전략 추진 및 의사결정을 도모하기 위하여 2023년 7월 21일 임시주주총회를 통해 2023년 9월 1일을 분할기일로 종속기업인코오롱모터스(주)를 분할신설하기로 결정하였습니다.

(2) 당사는 경영진, 주주의 이해 일치를 통한 기업가치 극대화를 위하여 2023년 7월 21일 임시주주총회를 통해 주식매수선택권을 부여하기로 결정하였습니다.

## 6. 배당에 관한 사항

### 가. 배당에 관한 사항

당사는 정관에 의거 이사회 결의 및 주주총회 결의를 통하여 배당을 지급할 수 있으며 배당가능이익 범위 내에서 회사의 지속적 성장을 위한 투자 및 주주가치 제고, 경영 환경 등을 고려하여 적정 수준의 주주환원을 결정할 예정입니다.

당사 정관은 배당에 관한 사항을 다음과 같이 정하고 있습니다.

구분	내용
제 48조 (이익배당)	<p>① 이익의 배당은 금전과 주식으로 할 수 있다. 단 회사는 주주총회의 결의(제 46조 제4항에 따른 이사회 결의를 포함함)에 의하여 주주에 대한 이익의 배당을 금전 외의 재산으로 할 수 있되, 그 경우에도 일정한 수 미만의 주식을 보유한 주주에게는 금전을 지급하는 것으로 정할 수 있다.</p> <p>② 제1항의 배당은 제14조 제1항에서 정한 날 현재의 주주명부에 기재된 주주 또는 등록된 질권 자에게 지급한다.</p> <p>③ 이익의 배당을 주식으로 하는 경우 회사가 수종의 주식을 발행한 때에는 주주총회의 결의로 그와 다른 종류의 주식으로도 할 수 있다.</p>
제 49조 (분기배당)	<p>① 이 회사는 사업년도 개시일부터 3월, 6월, 9월 말일 현재의 주주에게 증권거래법 제165조의12에 의한 분기배당을 할 수 있다. 분기배당은 금전으로 한다.</p> <p>② 제1항의 분기배당은 이사회 결의로 하되, 그 결의는 제 1항의 각 기준일 이후 45일내에 하여야 한다.</p> <p>③ 분기배당은 직전결산기의 대차대조표상의 순재산액에서 다음 각호의 금액을 공제한 액을 한도로 하되, 배당률은 위 2항의 이사회 결의로써 정한다. (이하 생략)</p>
제 50조 (배당금 지급 청구권의 소멸시효)	<p>① 배당금 지급청구권은 5년간 이를 행사하지 아니하면 소멸시효가 완성된다.</p> <p>② 제 1항의 시효의 완성으로 인한 배당금은 이 회사에 귀속한다.</p>

### 나. 주요배당지표

구분	주식의 종류	당기
		제1기

주당액면가액(원)		500
(연결)당기순이익(백만원)		9,704
(별도)당기순이익(백만원)		11,570
(연결)주당순이익(원)		149
현금배당금총액(백만원)		-
주식배당금총액(백만원)		-
(연결)현금배당성향(%)		-
현금배당수익률(%)	보통주	-
	우선주	-
주식배당수익률(%)	보통주	-
	우선주	-
주당 현금배당금(원)	보통주	-
	우선주	-
주당 주식배당(주)	보통주	-
	우선주	-

※ 당사는 2023년 1월 1일자로 설립된 분할 신설법인으로 전기 및 전전기를 기재하지 않았습니다.

※ (연결)당기순이익은 지배기업 소유주지분 기준 당기순이익입니다.

※ (연결)주당순이익은 연결 재무제표 기준 기본주당순이익(보통주)입니다.

#### 다. 과거 배당 이력

- 해당사항 없음

## 7. 증권의 발행을 통한 자금조달에 관한 사항

### 7-1. 증권의 발행을 통한 자금조달 실적

[지분증권의 발행 등과 관련된 사항]

#### 가. 증자(감자)현황

(기준일 : 2023년 06월 30일 )

(단위 : 원, 주)

주식발행 (감소)일자	발행(감소) 형태	발행(감소)한 주식의 내용				
		종류	수량	주당 액면가액	주당발행 (감소)가액	비고
-	-	-	-	-	-	-

#### 나. 미상환 전환사채 발행 현황

- 해당사항 없음

#### 다. 미상환 신주인수권부사채등 발행 현황

- 해당사항 없음

라. 미상환 전환형 조건부 자본증권 발행 현황

- 해당사항 없음

마. 채무증권 발행실적등

[채무증권의 발행 등과 관련된 사항]

채무증권 발행실적

(기준일 : 2023년 06월 30일 )

(단위 : 백만원, %)

발행회사	증권종류	발행방법	발행일자	권면(전자등록)총액	이자율	평가등급 (평가기관)	만기일	상환 여부	주관회사
코오롱모빌리티그룹	회사채	사모	2023년 05월 24일	72,000	6.62	-	2025년 05월 24일	미상환	케이파이브제십차
합 계	-	-	-	72,000	-	-	-	-	-

기업어음증권 미상환 잔액

(기준일 : 2023년 06월 30일 )

(단위 : 백만원)

잔여만기		10일 이하	10일초과 30일이하	30일초과 90일이하	90일초과 180일이하	180일초과 1년이하	1년초과 2년이하	2년초과 3년이하	3년 초과	합 계
미상환 잔액	공모	-	-	-	-	-	-	-	-	-
	사모	-	-	-	-	-	-	-	-	-
	합계	-	-	-	-	-	-	-	-	-

단기사채 미상환 잔액

(기준일 : 2023년 06월 30일 )

(단위 : 백만원)

잔여만기		10일 이하	10일초과 30일이하	30일초과 90일이하	90일초과 180일이하	180일초과 1년이하	합 계	발행 한도	잔여 한도
미상환 잔액	공모	-	-	-	-	-	-	-	-
	사모	-	-	-	-	-	-	-	-
	합계	-	-	-	-	-	-	-	-

회사채 미상환 잔액

(기준일 : 2023년 06월 30일 )

(단위 : 백만원)

잔여만기		1년 이하	1년초과 2년이하	2년초과 3년이하	3년초과 4년이하	4년초과 5년이하	5년초과 10년이하	10년초과	합 계
미상환 잔액	공모	-	-	-	-	-	-	-	-
	사모	-	72,000	-	-	-	-	-	72,000
	합계	-	72,000	-	-	-	-	-	72,000

신종자본증권 미상환 잔액

(기준일 : 2023년 06월 30일 )

(단위 : 백만원)

잔여만기	1년 이하	1년초과	5년초과	10년초과	15년초과	20년초과	30년초과	합 계

		5년이하	10년이하	15년이하	20년이하	30년이하		
미상환 잔액	공모	-	-	-	-	-	-	-
	사모	-	-	-	-	-	-	-
	합계	-	-	-	-	-	-	-

### 조건부자본증권 미상환 잔액

(기준일 : 2023년 06월 30일 )

(단위 : 백만원)

잔여만기		1년 이하	1년초과 2년이하	2년초과 3년이하	3년초과 4년이하	4년초과 5년이하	5년초과 10년이하	10년초과 20년이하	20년초과 30년이하	30년초과	합 계
미상환 잔액	공모	-	-	-	-	-	-	-	-	-	-
	사모	-	-	-	-	-	-	-	-	-	-
	합계	-	-	-	-	-	-	-	-	-	-

## 7-2. 증권의 발행을 통해 조달된 자금의 사용실적

### 가. 공모자금의 사용내역

- 해당사항 없음

### 나. 사모자금의 사용내역

(기준일 : 2023년 06월 30일 )

(단위 : 백만원)

구 분	회 차	납입일	주요사항보고서의 자금사용 계획		실제 자금사용 내역		차이발생 사유 등
			사용용도	조달금액	내용	금액	
사모사채	1회	2023년 05월 24일	차환대금	72,000	차환대금	72,000	-

### 다. 미사용자금 운용내역

- 해당사항없음

## 8. 기타 재무에 관한 사항

### 가. 재무제표 제작성 등 유의사항

1) (연결)재무제표 제작성에 관한 사항

- 해당사항 없음

2) 합병, 분할, 자산양수도, 영업양수도에 관한 사항

- 인적분할

지배기업은 2023년 1월 1일을 분할기일로 코오롱글로벌 주식회사에서 인적분할되어 신규 설립되었습니다.

(1) 분할관련 일반 내용

상법 제530조의2 내지 제530조의11의 규정이 정하는 바에 따라 코오롱글로벌 주식회사(이하 "분할 회사")의 주주가 분할신주 배정기준일 현재의 지분율에 비례하여 코오롱모빌리티그룹 주식회사(이하 "분할신설회사")의 주식을 배정받는 단순인적분할의 방법으로 분할하였으며, 분할회사가 영위하는 사업 중 수입 자동차 판매 사업부문을 분할하여 분할신설회사를 설립하였습니다.

이에 따라 분할신설회사는 분할회사의 분할신주 배정기준일(2022년 12월 31일) 현재 주주명부에 등재되어 있는 주주를 대상으로 분할회사 소유주식 1주당 아래의 표와 같은 비율로 신주를 배정하였습니다.

(단위:주)	
주식의 종류	배정비율
보통주	0.2490129
우선주	0.2490129

상기 배정비율에 따른 분할 전·후의 발행주식수는 다음과 같습니다.

(단위:주)				
주식의 종류	분할전	분할후		
	코오롱글로벌(주)	코오롱글로벌(주)	코오롱모빌리티그룹(주)	합 계
보통주	25,210,438	18,932,713	6,277,725	25,210,438
우선주	986,349	740,737	245,612	986,349

분할신설회사는 유통주식수 증대 목적으로 1주당 5,000원에서 500원으로 액면분할 하였습니다.

(2) 분할신설회사로 이전되는 재산과 그 가액

인적분할을 통해 분할신설회사로 이전되는 자산 및 부채가액은 2022년 12월 13일자정기주주총회의 승인을 받은 분할계획서상에 첨부된 승계대상 목록에 의하되, 분할기일 전까지 분할로 이전되는 해당 사업부문에서 발생한 재산의 증감사항을 가감하였습니다.

(3) 인적분할 회계처리

① 인적분할을 통해 분할신설회사로 이전되는 자산 및 부채가액은 분할 전 장부금액으로 계상하였습니다.

② 이전되는 자산, 부채와 직접적으로 관련된 이연법인세자산(부채)는 분할신설회사로 이전되었습니다.

③ 인적분할의 결과 인수하는 순자산의 장부금액이 분할신설회사의 자본금과 이전되는 기타포괄손익누계액을 가감한 금액을 초과하는 경우 그 차액은 주식발행초과금으로 처리하였습니다.

(4) 권리·의무의 승계 등에 관한 사항

분할회사의 일체의 적극·소극재산과 공법상의 권리·의무를 포함한 기타의 권리, 의무 및 재산적 가치 있는 사실관계(인허가, 근로관계, 계약관계, 소송 등을 모두 포함)는 분할대상 사업부문에 관한 것 이면 해당 분할신설회사에게, 분할대상 사업부문 이외의 부문에 관한 것이면 분할회사에게 각각 귀속 되는 것을 원칙으로 합니다.

(5) 분할에 따른 회사의 책임에 관한 사항

지배기업은 상법 제530조의3 제1항 및 제2항의 규정에 의거 분할회사의 주주총회 특별결의에 의해 분할되었으며, 동법 제530조의9 제1항의 규정에 의거 분할회사 또는 분할신설회사는 분할전 회사의 채무에 대하여 연대하여 변제할 책임이 있습니다.

나. 대손충당금 설정현황 (연결)

구 분	제 1기
유동자산	
매출채권	28,396
차감:대손충당금	-181
대손충당금 설정률	0.64%
미수금	49,442
차감:대손충당금	-868
대손충당금 설정률	1.76%
미수수익	481
차감:대손충당금	-
대손충당금 설정률	0.00%
보증금	2,239
차감:대손충당금	-
차감:현재가치할인차금	-45
대손충당금 설정률	0.00%
비유동자산	
미수금	1,097
차감:대손충당금	-
대손충당금 설정률	0.00%
대여금	240
차감:대손충당금	-
대손충당금 설정률	0.00%
보증금	42,619
차감:대손충당금	-
차감:현재가치할인차금	-10,106
대손충당금 설정률	0.00%

**다. 재고자산 현황 등 (연결)**

당반기말 현재 재고자산의 내역은 다음과 같습니다.

(단위: 천원)	
구 분	당반기말
상품	171,684,955
평가충당금	(271,422)
미착품	19,361
합 계	171,432,894

당반기의 재고자산평가손실충당금환입 103,274천원은 매출원가에 차감하였습니다.

**라. 금융상품의 공정가치 (연결)**

① 당반기말 현재 금융상품의 장부금액과 공정가치는 다음과 같습니다.

(단위: 천원)		
구 분	당반기말	
	장부금액	공정가치
공정가치로 인식된 금융자산:		
당기손익-공정가치측정금융자산	7,961,976	7,961,976
기타포괄손익-공정가치측정금융자산	273,985	273,985
소 계	8,235,961	8,235,961
상각후원가로 인식된 금융자산:		
현금및현금성자산	77,917,077	77,917,077
매출채권및기타채권	114,363,619	114,363,619
금융기관예치금	13,400,000	13,400,000
소 계	205,680,696	205,680,696
금융자산 합계	213,916,657	213,916,657
상각후원가로 인식된 금융부채:		
매입채무및기타채무	85,372,739	85,372,739
차입금및사채	322,983,620	322,983,620
리스부채	166,903,017	166,903,017
금융부채 합계	575,259,376	575,259,376

② 공정가치 서열체계

연결실체는 공정가치측정에 사용된 투입변수의 유의성을 반영하는 공정가치 서열체계에 따라 공정가치측정치를 분류하고 있으며, 공정가치 서열체계의 수준은 다음과 같습니다.

구 분	투입변수의 유의성
수준 1	동일한 자산이나 부채에 대한 활성시장의 공시가격
수준 2	직접적으로 또는 간접적으로 관측가능한, 자산이나 부채에 대한 투입변수
수준 3	관측가능한 시장자료에 기초하지 않은, 자산이나 부채에 대한 투입변수



당반기말 현재 금융상품의 수준별 공정가치 측정치는 다음과 같습니다.

(단위: 천원)				
구 분	수준 1	수준 2	수준 3	합 계
당반기말:				
당기손익-공정가치측정금융자산	-	-	7,961,976	7,961,976
기타포괄손익- 공정가치측정금융자산	-	-	273,985	273,985

당반기 중 공정가치 서열체계의 수준 간 이동은 없습니다.

활성시장에서 거래되는 금융상품의 공정가치는 당반기말 현재 고시되는 시장가격에 기초하여 산정됩니다. 거래소, 판매자, 중개인, 산업집단, 평가기관 또는 감독기관을 통해 공시가격이 용이하게 그리고 정기적으로 이용가능하고, 그러한 가격이 독립된 당사자 사이에서 정기적으로 발생한 실제 시장거래를 나타낸다면, 이를 활성시장으로 간주합니다. 연결실체가 보유하고 있는 금융자산의 공시되는 시장가격은 최종거래가격입니다. 이러한 상품들은 수준 1에 포함됩니다. 수준 1에 포함된 상품들은 대부분 국공채 및 상장된 지분상품으로 구성됩니다.

연결실체는 활성시장에서 거래되지 아니하는 금융상품의 공정가치에 대하여 평가기법을 사용하여 결정하고 있습니다. 연결실체는 다양한 평가기법을 활용하고 있으며 보고기간말에 현재 시장 상황에 근거하여 가정을 수립하고 있습니다. 이러한 평가기법은 가능한 한 관측가능한 시장정보를 최대한 사용하고 기업특유정보를 최소한으로 사용합니다. 이때, 해당상품의 공정가치 측정에 요구되는 모든 유의적인 투입변수가 관측가능하다면 해당상품은 수준 2에 포함됩니다.

만약 하나 이상의 유의적인 투입변수가 관측가능한 시장정보에 기초한 것이 아니라면 해당 상품은 수준 3에 포함됩니다. 수준 3으로 분류된 금융자산은 활성시장이 존재하지 아니하여 독립적인 외부평가기관의 전문가적인 판단에 근거한 합리적인 평가모형과 적절한 추정치를 사용하여 공정가치를 결정하였습니다.

기타 금융자산과 금융부채의 공정가치는 할인된 현금흐름 분석에 기초하여 일반적으로 인정된 가격 결정모형에 따라 결정하였습니다.

## IV. 이사의 경영진단 및 분석의견

당사는 "본 항목에 대해서는 분/반기보고서에서 기재할 수 있다"는 금융감독원 기업공시 실무 안내에 따라 기재를 생략했습니다.

## V. 회계감사인의 감사의견 등

### 1. 외부감사에 관한 사항

#### 가. 회계감사인의 명칭 및 감사의견

사업연도	감사인	감사의견	강조사항 등	핵심감사사항
제1기 (당기)	삼정회계법인	적정	인적분할에 의한 신규설립	-
-	-	-	-	-
-	-	-	-	-

#### 나. 감사용역 체결현황

사업연도	감사인	내 용	감사계약내역		실제수행내역	
			보수	시간	보수	시간
제1기 (당기)	삼정회계법인	분기별 재무제표 검토 중간감사 온기 검토 개별재무제표감사 내부회계관리제도 검토 연결재무제표감사	270	3,000	-	810
-	-	-	-	-	-	-
-	-	-	-	-	-	-

#### 다. 회계감사인과의 비감사용역 계약체결 현황

사업연도	계약체결일	용역내용	용역수행기간	용역보수	비고
제1기 (당기)	2023.02.10	인적분할 후 세법상 사후관리 요건 충족 여부 검토 기타 본건 용역 관련 세무이슈 검토 및 자문	계약 체결일로부터 최종산출물을 제공한 날까지	90백만원 (VAT별도)	-
-	-	-	-	-	-
-	-	-	-	-	-

라. 재무제표 중 이해관계자의 판단에 상당한 영향을 미칠 수 있는 사항에 대해 내부감사기구가 회계 감사인과 논의한 결과를 다음의 표에 따라 기재한다.

구분	일자	참석자	방식	주요 논의 내용
1	2023년 05월 15일	삼정회계법인 업무수행이사 코오롱모빌리티그룹 감사	서면회의	2023년 1분기 검토결과 보 고

2	2023년 08월 14일	심정회계법인 업무수행이사 코오롱모빌리티그룹 감사	서면회의	2023년 2분기 검토결과 보고
---	---------------	-------------------------------	------	-------------------

**마. 종속회사중 회계감사인으로부터 적정 이외의 감사의견을 받은 경우**

- 종속회사 중 적정 이외의 감사의견을 받은 회사는 없습니다.

**바. 회계감사인의 선임**

당사는 <주식회사의외부감사에관한법률> 제4조의4 및 동법시행령 제4조의3의 규정에 의거하여, 당사의 외부감사인을 아래와 같이 선임하였습니다.

1. 선임 외부감사인: 삼정회계법인
2. 외부감사기간: 2023사업년도(제1기)부터 3개사업년도

**사. 조정협의회내용 및 재무제표 불일치정보**

- 해당사항 없음

## 2. 내부통제에 관한 사항

**가. 내부회계관리제도**

당사는 내부회계관리제도를 구축하기 전으로 해당사항 없습니다.

**나. 내부통제구조의 평가**

- 해당사항 없음

## VI. 이사회 등 회사의 기관에 관한 사항

### 1. 이사회에 관한 사항

#### 가. 이사회의 구성개요

당사의 이사회는 3인의 사내이사, 1인의 사외이사 총 4인의 이사로 구성되어 있습니다. 이사회의 의장은 정관 제 20조 및 이사회 규정 제 6조에 따라 현재 대표이사 사장인 이규호, 전철원 이사입니다.

- 사외이사 및 그 변동현황  
(2023년 6월 30일 기준)

(단위 : 명)

이사의 수	사외이사 수	사외이사 변동현황		
		선임	해임	중도퇴임
4	1	-	-	-

#### 나. 중요사항의결 등

개최일자	의안내용	가결여부	성명			
			이규호 (출석률:89%)	전철원 (출석률:100%)	김도영 (출석률:100%)	김학훈 (출석률:100%)
			찬반여부			
2023.01.02	1. 창립사항 보고 및 공고의 건 2. 유가증권 명의개서대리인 선임의 건 3. 본점 설치의 건 4. 대표이사 선임의 건 5. FSK 재고금융 금리변경 및 한도대출 실행의 건 6. 지점 설치의 건	가결	가결	가결	가결	가결
2023.02.15	1. 금융권 신규 차입의건	가결	가결	가결	가결	가결
2023.02.22	1. 금융권 신규 차입의건 2. 산업은행 차입금 및 중요자산 담보 승계의 건 3. 지점 설치 및 폐지의 건	가결	가결	가결	가결	가결
2023.03.06	1. 부동산 임대차 계약 승인의 건	가결	-	가결	가결	가결
2023.03.20	1. 2023년 주요주주등과의 거래 승인의건 2. 제1기 이사 보수액 대표이사 위임의 건	가결	가결	가결	가결	가결

2023.05.10	- 보고사항 1. 2023 년 1 분기 경영 실적	가결	가결	가결	가결	가결
	- 의안사항 1. 2023 년 2 분기 주요주주등과의 거래 승인의 건 2. 신규법인(Lotus Cars Korea) 발기설립 및 출자의 건 3. 우리은행 외상매출채권 담보대출 약정의 건 4. 산업은행 P-CBO 발행의 건 5. 준법지원인 선임의 건 6. FSK 재고금융 여신한도 내 이관 신청의 건					
2023.06.01	1. 산업은행 차입금 대환의 건 2. 안전·보건에 관한 계획 승인의 건 3. 지점 설치, 이전, 폐지의 건	가결	가결	가결	가결	가결
2023.06.09	- 보고사항 1. 주식매수선택권 부여의 건	가결	가결	가결	가결	가결
	- 의안사항 1. 분할계획서 승인의 건 2. 임시주주총회 소집 및 부의안건 결의의 건 3. 주주확정기준일 설정의 건					
2023.06.26	1. 하나은행 차입금 연장의 건 2. 2023년 2분기 주요주주등과의 거래 승인의 건	가결	가결	가결	가결	가결

**다. 이사회내 위원회**

- 해당사항 없음

**라. 이사의 독립성**

각 이사들은 당사와의 거래내역 및 이해관계에 얽매임 없이 독립적으로 활동하고 있습니다. 이사는 주주총회에서 선임하며, 주주총회에서 선임할 이사 후보자는 이사회에서 선정하여 주주총회에 제출할 의안으로 확정하고 있습니다. 이사의 선임 관련하여 관련법규에 의거한 주주제안이 있는 경우, 이사회는 적법한 범위 내에서 이를 주주총회에 의안으로 제출하고 있습니다. 법령에 따라 주주총회 소집통지시 이사후보자에 대한 내용을 공지하고 주주총회의 결의에 의하여 선임하고 있습니다. 당사의 이사에 대한 각각의 추천인 및 선임배경은 다음과 같습니다.

성명	추천인	선임배경	활동분야	회사와의 거래	최대주주 등과의 관계	연임횟수	임기만료일
이규호	(주1)	당사의 경영전략 및 경영혁신 업무를 효율적으로 수행하기 위함	업무총괄	-	계열회사 임원	0회	2026.03.31
전철원		당사의 경영전략 및 경영혁신 업무를 효율적으로 수행하기 위함	업무총괄	-	계열회사 임원	0회	2026.03.31
김도영		당사의 경영전략 및 경영혁신 업무를 효율적으로 수행하기 위함	경영/전략	-	계열회사 임원	0회	2026.03.31
김학훈		법률 분야의 전문가 (사외이사)	경영자문	-	-	0회	2026.03.31

(주1) 2022년 12월 13일 분할전 코오롱글로벌(주) 임시주주총회에서 분할신설회사인 코오롱모빌리티 그룹(주)의 이사 및 감사위원회 위원 선임 등에 관한 분할계획서를 승인하였습니다.

- 사외이사 교육 미실시 내역

사외이사 교육 실시여부	사외이사 교육 미실시 사유
미실시	당사는 현재 사외이사에게 별도의 교육을 실시하고 있지 않으며, 이사회에서 회사 경영현황 및 안건의 내용을 충분히 설명하고 자료를 사전공유해 질의에 응답하고 있습니다.

## 2. 감사제도에 관한 사항

### 가. 감사기구에 관한 사항

2023년 6월 30일 현재 당사는 현재 감사위원회를 별도로 설치하고 있지 아니하며, 주주총회 결의에 의하여 선임된 상근감사 1명이 정기·수시·일상감사 업무를 수행하고 있습니다. 감사는 이사회, 경영분석회의 등 주요회의에 참석하여 의견을 진술할 수 있으며, 직무와 관련하여서는 회계 및 업무감사, 관계법령, 정관 및 기타 규정에 정하는 사항 등에 대해 감사를 하고 있습니다.

### 나. 감사

#### 1) 감사의 인적사항

성명	근무처	재임기간	주요경력	담당업무	검직현황	사외이사 여부
정춘식 (상근)	코오롱모빌리티그룹㈜	2023.01.01 ~ 현재	코오롱모빌리티그룹㈜ 감사('23.01~현재) 하나지앤지(주) 대표이사('20.03~'22.11) 하나은행 개인영업그룹 부행장('19.01~'19.12) 하나은행 영남영업그룹 전무('16.08~'18.12)	상근감사	해당사항없음	해당사항없음

#### 2) 감사의 독립성

상법 제542조의10 내지 정관 제39조 등의 관련 규정에 의거하여 선임된 상근감사 1인을 두고 있으며, 독립적인 위치에서 엄정하고 객관적으로 감사 업무를 수행하고 있습니다.

감사는 이사회에 참석하여 의견을 자유롭게 진술할 수 있으며, 직무 수행에 필요한 때 회사에 대하여 영업의 보고를 요구할 수 있습니다. 또한 회사의 회계업무를 독립적으로 감사하며, 적절한 방법으로 경영정보에 접근할 수 있습니다.

당사는 감사의 직무와 관련하여 정관에 명시하고 있습니다.

\* [정관] 제42조(감사의 직무)

- ① 감사는 본 회사의 회계와 업무를 감사한다.
- ② 감사는 이사회에 출석하여 의견을 진술할 수 있다.
- ③ 감사는 필요하면 회의의 목적사항과 소집이유를 서면에 적어 이사에게 제출하여 이사회 소집을 청구할 수 있다.
- ④ 제3항의 청구를 하였는데도 이사가 지체 없이 이사회를 소집하지 아니하면 그 청구한 감사가 이사회를 소집할 수 있다.
- ⑤ 감사는 회의의 목적사항과 소집의 이유를 기재한 서면을 이사회에 제출하여 임시총회의 소집을 청구할 수 있다.

- ⑥ 감사는 그 직무를 수행하기 위하여 필요한 때에는 자회사에 대하여 영업의 보고를 요구할 수 있다. 이 경우 자회사가 지체없이 보고를 하지 아니할 때 또는 그 보고의 내용을 확인할 필요가 있는 때에는 자회사의 업무와 재산상태를 조사할 수 있다.
- ⑦ 감사는 회사의 비용으로 전문가의 도움을 구할 수 있다.

### 3) 감사의 주요 활동내용

개최일자	의 안 내 용	가결여부
2023.01.02	1. 창립사항 보고 및 공고의 건 2. 유가증권 명의개서대리인 선임의 건 3. 본점 설치의 건 4. 대표이사 선임의 건 5. FSK 재고금융 금리변경 및 한도대출 실행의 건 6. 지점 설치의 건	가결
2023.02.15	1. 금융권 신규 차입의건	가결
2023.02.22	1. 금융권 신규 차입의건 2. 산업은행 차입금 및 중요자산 담보 승계의 건 3. 지점 설치 및 폐지의 건	가결
2023.03.06	1. 부동산 임대차 계약 승인의 건	가결
2023.03.20	1. 2023년 주요주주등과의 거래 승인의건 2. 제1기 이사 보수액 대표이사 위임의 건	가결
2023.05.10	- 보고사항 1. 2023 년 1 분기 경영 실적  - 의안사항 1. 2023 년 2 분기 주요주주등과의 거래 승인의 건 2. 신규법인(Lotus Cars Korea) 발기설립 및 출자의 건 3. 우리은행 외상매출채권 담보대출 약정의 건 4. 산업은행 P-CBO 발행의 건 5. 준법지원인 선임의 건 6. FSK 재고금융 여신한도 내 이관 신청의 건	가결
2023.06.01	1. 산업은행 차입금 대환의 건 2. 안전·보건에 관한 계획 승인의 건 3. 지점 설치, 이전, 폐지의 건	가결
2023.06.09	- 보고사항 1. 주식매수선택권 부여의 건  - 의안사항 1. 분할계획서 승인의 건 2. 임시주주총회 소집 및 부의안건 결의의 건 3. 주주확정기준일 설정의 건	가결
2023.06.26	1. 하나은행 차입금 연장의 건 2. 2023년 2분기 주요주주등과의 거래 승인의 건	가결

#### 4) 감사 교육 미실시 내역

감사 교육 실시여부	감사 교육 미실시 사유
미실시	당사는 현재 감사에게 별도의 교육을 실시하고 있지 않으며, 이사회에서 회사 경영현황 및 안건의 내용을 충분히 설명하고 자료를 사전공유해 질의에 응답하고 있습니다.

#### - 감사 지원조직 현황

부서(팀)명	직원수(명)	직위(근속연수)	주요 활동내역
회계팀	1	차장(8개월)	감사업무지원

#### 다. 준법지원인

##### 1) 준법지원인 선임 기준

- 상법 제542조의13

- ① 자산 규모 등을 고려하여 대통령령으로 정하는 상장회사는 법령을 준수하고 회사경영을 적정하게 하기 위하여 임직원이 그 직무를 수행할 때 따라야 할 준법통제에 관한 기준 및 절차(이하 "준법통제기준"이라 한다)를 마련하여야 한다.
- ② 제1항의 상장회사는 준법통제기준의 준수에 관한 업무를 담당하는 사람(이하 "준법지원인"이라 한다)을 1명 이상 두어야 한다.
- ③ 준법지원인은 준법통제기준의 준수여부를 점검하여 그 결과를 이사회에 보고하여야 한다.
- ④ 제1항의 상장회사는 준법지원인을 임명하려면 이사회 결의를 거쳐야 한다.
- ⑤ 준법지원인은 다음 각 호의 사람 중에서 임명하여야 한다.
  - (1. 변호사 자격을 가진 사람……중략)
- ⑥ 준법지원인의 임기는 3년으로 하고, 준법지원인은 상근으로 한다.

##### 2) 준법지원인 인적사항 및 주요경력

구 분	내 용	
1. 인적사항 및 주요경력	성명	송대건
	출생연월	1990.09
	성별	남
	담당업무	코오롱모빌리티그룹(주) 경영기획팀 과장
	주요경력	'21.12~'22.12 (주)영원무역홀딩스 변호사/준법지원인 '21.04~'21.11 법무법인(유) 평산 변호사 '21.04 제10회 변호사시험 합격
	학력	'19.02. 전남대학교 법학전문대학원 졸업 '16.02. 서강대학교 경영학과 졸업
2. 이사회 결의일	2023.05.10	
3. 결격요건	해당사항 없음	
4. 기타	해당사항 없음	

- ※ 준법지원인은 관련 법령 「상법」 제542조의13 제5항의 요건(변호사 자격)을 충족하고 있습니다.
- ※ 2023년 5월 10일 이사회 결의에 따라 송대건 과장이 준법지원인으로 신규 선임되었습니다.

### 3) 준법지원인 주요 활동 내역

- 준법통제기준 운영
- 법적 위험 예방활동 및 사후관리
- 준법 교육 실시

### 4) 준법지원인 등 지원조직 현황

부서(팀)명	직원수(명)	직위(근속연수)	주요 활동내역
경영기획팀	1	과장(8개월)	1. 적법한 회사경영을 위한 법적 규정 준수 지원 2. 법률 자문, 소송업무 지원 및 각종 계약서 검토 3. Risk 관련 관리 및 사전 교육 검토

## 3. 주주총회 등에 관한 사항

### 가. 투표제도 현황

(기준일 : 2023년 06월 30일 )

투표제도 종류	집중투표제	서면투표제	전자투표제
도입여부	배제	미도입	미도입
실시여부	-	-	-

### 나. 의결권 현황

(기준일 : 2023년 06월 30일 )

(단위 : 주)

구 분	주식의 종류	주식수	비고
발행주식총수(A)	보통주	62,777,250	-
	우선주	2,456,120	-
의결권없는 주식수(B)	보통주	-	-
	우선주	2,456,120	상법 370조 우선주식
정관에 의하여 의결권 행사가 배제된 주식수(C)	보통주	-	-
	우선주	-	-
기타 법률에 의하여 의결권 행사가 제한된 주식수(D)	보통주	14,660	상법 369조② 자기주식
	우선주	3,204	상법 369조② 자기주식
의결권이 부활된 주식수(E)	보통주	-	-
	우선주	-	-
의결권을 행사할 수 있는 주식수(F = A - B - C - D + E)	보통주	62,762,590	-
	우선주	-	-

다. 주식사무

당사 주식사무에 대한 내용은 아래와 같습니다.

정관상 신주인수권의 내용	<p>① 이 회사가 이사회 결의로 신주를 발행하는 경우 다음 각 호의 방식에 의한다 .</p> <ol style="list-style-type: none"> <li>1. 주주에게 그가 가진 주식 수에 따라서 신주를 배정하기 위하여 신주인수의 청약을 할 기회를 부여하는 방식</li> <li>2. 발행주식총수의 100분의 50을 초과하지 않는 범위 내에서 신기술의 도입, 재무구조의 개선 등 회사의 경영상 목적을 달성하기 위하여 필요한 경우 제1호외의 방법으로 특정한 자(이 회사의 주주를 포함한다)에게 신주를 배정하기 위하여 신주인수의 청약을 할 기회를 부여하는 방식</li> <li>3. 발행주식총수의 100분의 50을 초과하지 않는 범위 내에서 제1호 외의 방법으로 불특정 다수인(이 회사의 주주를 포함한다)에게 신주인수의 청약을 할 기회를 부여하고 이에 따라 청약을 한 자에 대하여 신주를 배정하는 방식</li> </ol> <p>② 제1항 제3호의 방식으로 신주를 배정하는 경우에는 이사회 결의로 다음 각 호의 어느 하나에 해당하는 방식으로 신주를 배정하여야 한다.</p> <ol style="list-style-type: none"> <li>1. 신주인수의 청약을 할 기회를 부여하는 자의 유형을 분류하지 아니하고 불특정 다수의 청약자에게 신주를 배정하는 방식</li> <li>2. 관계 법령에 따라 우리사주조합원에 대하여 신주를 배정하고 청약되지 아니한 주식까지 포함하여 불특정 다수인에게 신주인수의 청약을 할 기회를 부여하는 방식</li> <li>3. 주주에 대하여 우선적으로 신주인수의 청약을 할 수 있는 기회를 부여하고 청약되지 아니한 주식이 있는 경우 이를 불특정 다수인에게 신주를 배정받을 기회를 부여하는 방식</li> <li>4. 투자매매업자 또는 투자중개업자가 인수인 또는 주선인으로서 마련한 수요 예측 등 관계 법규에서 정하는 합리적인 기준에 따라 특정한 유형의 자에게 신주인수의 청약을 할 수 있는 기회를 부여하는 방식</li> </ol> <p>③ 제1항 제2호 및 제3호에 따라 신주를 배정하는 경우 상법 제416조제1호, 제2호, 제2호의2, 제3호 및 제4호에서 정하는 사항을 그 납입기일의 2주 전까지 주주에게 통지하거나 공고하여야 한다. 다만, 자본시장과 금융투자업에 관한 법률 제165조의9에 따라 주요사항보고서를 금융위원회 및 거래소에 공시함으로써 그 통지 및 공고를 갈음할 수 있다.</p> <p>④ 제1항 각호의 어느 하나의 방식에 의해 신주를 발행할 경우에는 발행할 주식의 종류와 수 및 발행가격 등은 이사회 결의로 정한다.</p> <p>⑤ 회사는 신주를 배정하는 경우 그 기일까지 신주인수의 청약을 하지 아니하거나 그 가액을 납입하지 아니한 주식이 발생하는 경우에 그 처리방법은 발행 가액의 적정성 등 관련 법령에서 정하는 바에 따라 이사회 결의로 정한다.</p> <p>⑥ 회사는 신주를 배정하면서 발생하는 단주에 대한 처리방법은 이사회 결의로 정한다.</p> <p>⑦ 회사는 제1항 제1호에 따라 신주를 배정하는 경우에는 주주에게 신주인수권 증서를 발행하여야 한다.</p>		
결산일	12월 31일	정기주주총회	결산일로부터 3개월 이내
주권의 종류	8권종(일주,오주,십주,오십주,백주,오백주,천주,만주)		
명의개서대리인	하나은행 증권대행부 (서울 영등포구 국제금융로 72, TEL. 02-368-5863 )		

주주의 특전	없음
--------	----

**라. 주주총회 의사록 요약**

주총일자	안 건	결 의 내 용	비 고
제 1기 임시주주총회 (2023.7.21)	제1호 의안 : 분할계획서 승인의 건 제2호 의안 : 주식매수선택권 부여의 건	- 원안 승인 - 원안 승인	-

## VII. 주주에 관한 사항

### 1. 최대주주 및 특수관계인의 주식소유 현황

(기준일 : 2023년 06월 30일 )

(단위 : 주, %)

성명	관계	주식의 종류	소유주식수 및 지분율				비고
			기 초		기 말		
			주식수	지분율	주식수	지분율	
(주)코오롱	최대주주	의결권있는주식	47,224,569	75.23	47,224,569	75.23	-
(주)코오롱	최대주주	의결권없는주식	1,394,155	56.76	1,394,155	56.76	-
오운문화재단	계열단체	의결권있는주식	324,227	0.52	324,227	0.52	-
코오롱글로벌(주)	계열회사	의결권있는주식	209,407	0.33	209,407	0.33	-
코오롱글로벌(주)	계열회사	의결권없는주식	11,758	0.48	11,758	0.48	-
이용열	최대주주의 최대주주	의결권있는주식	240,352	0.38	240,352	0.38	-
전철원	임원	의결권있는주식	3,702	0.01	3,702	0.01	-
전철원	임원	의결권없는주식	104	0.00	104	0.00	-
김종하	임원	의결권있는주식	5,605	0.01	5,605	0.01	-
김종하	임원	의결권없는주식	159	0.01	159	0.01	-
이인성	임원	의결권있는주식	948	0.00	948	0.00	-
최현	계열사임원	의결권있는주식	4,432	0.01	4,432	0.01	-
전태희	계열사임원	의결권있는주식	692	0.00	692	0.00	-
김성운	계열사임원	의결권있는주식	231	0.00	231	0.00	-
안병덕	계열사임원	의결권있는주식	35,324	0.06	35,324	0.06	-
안병덕	계열사임원	의결권없는주식	996	0.04	996	0.04	-
조현철	계열사임원	의결권있는주식	2,878	0.00	2,878	0.00	-
조현철	계열사임원	의결권없는주식	79	0.00	79	0.00	-
박문희	계열사임원	의결권있는주식	580	0.00	580	0.00	-
류재익	계열사임원	의결권있는주식	5,271	0.01	5,271	0.01	-
이재혁	계열사임원	의결권있는주식	834	0.00	834	0.00	-
김응옥	계열사임원	의결권있는주식	1,225	0.00	1,225	0.00	-
정사환	계열사임원	의결권있는주식	4,980	0.01	4,980	0.01	-
정사환	계열사임원	의결권없는주식	288	0.01	288	0.01	-
서정민	계열사임원	의결권있는주식	886	0.00	886	0.00	-
서정민	계열사임원	의결권없는주식	24	0.00	24	0.00	-
계		의결권있는주식	48,066,143	76.57	48,066,143	76.57	-
		의결권없는주식	1,407,563	57.31	1,407,563	57.31	-

### 2. 최대주주의 주요경력 및 개요

#### 가. 최대주주(법인 또는 단체)의 기본정보

명칭	출자자수 (명)	대표이사 (대표조합원)		업무집행자 (업무집행조합원)		최대주주 (최대출자자)	
		성명	지분(%)	성명	지분(%)	성명	지분(%)
(주)코오롱	21,057	안병덕	0.03	-	-	이용열	45.83
		-	-	-	-	-	-

※ 상기 내역은 총발행주식수 기준입니다.

※ 상기 출자자수(주주수) 및 지분(%)은 2022년 12월 31일 주주명부 기준입니다.

#### 나. 법인 또는 단체의 대표이사, 업무집행자, 최대주주의 변동내역

변동일	대표이사 (대표조합원)		업무집행자 (업무집행조합원)		최대주주 (최대출자자)	
	성명	지분(%)	성명	지분(%)	성명	지분(%)
2015년 02월 12일	-	-	-	-	이용열	43.50
2018년 09월 21일	-	-	-	-	이용열	45.83
2021년 03월 29일	안병덕	0.03	-	-	이용열	45.83

※ 2015년 2월 12일, 상속으로 인해 최대주주인 이용열의 지분이 40.45%에서 43.50%로 변경되었습니다.

※ 2018년 9월 21일, 제3자배정 유상증자로 인해 이용열의 지분이 43.50%에서 45.83%로 변경되었습니다.

※ 2021년 3월 29일, 유석진 사내이사(대표이사)가 임기만료로 사임하고, 안병덕 사내이사(대표이사)가 대표이사로 신규 선임 되었습니다.

#### 다. 최대주주(법인 또는 단체)의 최근 결산기 재무현황

(단위 : 백만원)

구분	
법인 또는 단체의 명칭	(주)코오롱
자산총계	4,477,491
부채총계	3,322,538
자본총계	1,154,954
매출액	5,659,922
영업이익	310,968
당기순이익	166,893

※ 상기 재무현황은 2022년 말 연결재무제표 기준입니다.

#### 라. 사업현황 등 회사 경영 안정성에 영향을 미칠 수 있는 주요 내용

- 해당사항 없음

#### 마. 최대주주 변동내역

- 최근 5사업연도 중 최대주주의 변동은 없습니다.

바. 최대주주의 최대주주(법인 또는 단체의) 개요

- 해당사항 없음

### 3. 주식 소유 현황

가. 주식 소유현황

(기준일 : 2023년 06월 30일 )

(단위 : 주)

구분	주주명	소유주식수	지분율(%)	비고
5% 이상 주주	(주)코오롱	47,224,569	75.23	-
	-	-	-	-
우리사주조합		-	-	

※ 상기 지분율은 의결권 있는 발행주식총수 대비 지분율입니다.

나. 소액주주 현황

(기준일 : 2023년 01월 31일 )

(단위 : 주)

구분	주주			소유주식			비고
	소액 주주수	전체 주주수	비율 (%)	소액 주식수	총발행 주식수	비율 (%)	
소액주주	26,361	26,363	99.99	14,562,218	62,777,250	23.20	-

※ 상기 주주수 및 지분율은 의결권 있는 발행주식총수 기준 입니다.

※ 상기 주식 소유현황은 2023년 01월 31일(상장일) 기준으로 작성하였으므로, 현재 보유주식수와 차이가 있을 수 있습니다.

### 4. 주가 및 주식 거래 실적

(기준일 : 2023년 06월 30일 )

(단위 : 주, 원)

종류			23년 1월	23년 2월	23년 3월	23년 4월	23년 5월	23년 6월
보통주	주가	최고	4,875	7,240	5,780	4,800	4,335	4,760
		최저	4,875	5,140	4,130	3,915	3,690	4,025
		평균	4,875	6,013	4,744	4,333	3,996	4,300
	거래량	최고	12,492,132	45,676,950	2,935,619	10,220,241	10,938,911	23,476,103
		최저	12,492,132	1,050,783	271,646	180,360	100,583	177,922
		월간	12,492,132	209,140,194	18,414,987	26,910,995	18,540,223	43,790,588
우선주	주가	최고	9,460	28,700	23,900	13,580	11,500	10,470
		최저	9,460	12,290	11,850	9,960	8,850	8,960
		평균	9,460	21,271	15,051	11,640	9,608	9,577

	거래량	최고	98,108	3,594,250	2,199,094	100,758	159,193	171,899
		최저	98,108	151,473	20,345	8,809	5,029	2,778
		월간	98,108	22,542,220	4,202,781	534,871	485,410	401,241

※ 해당 수치는 한국증권거래소(KRX)에서 발췌하였습니다.

## VIII. 임원 및 직원 등에 관한 사항

### 1. 임원 및 직원 등의 현황

#### 가. 임원 현황

(기준일 : 2023년 06월 30일 )

(단위 : 주)

성명	성별	출생년월	직위	등기임원 여부	상근 여부	담당 업무	주요경력	소유주식수		최대주주와의 관계	재직기간	임기 만료일
								의결권 있는 주식	의결권 없는 주식			
이규호	남	1984.08	사장	사내이사	상근	대표이사	Cornell University / 코오롱글로벌 자동차부문 부사장	-	-	특수관계인	2021.01.01~현재	-
전철원	남	1963.03	사장	사내이사	상근	대표이사	경성대 / 코오롱글로벌 BMW본부 부사장	3,702	104	-	2011.01.01~현재	-
김학훈	남	1972.09	사외이사	사외이사	비상근	사외이사	서울대 / 법무법인 와이케이 대표변호사	-	-	-	2023.01.01~현재	-
정준식	남	1963.03	상근감사	감사	상근	상근감사	한국해양대 / 하나지열지 대표이사	-	-	-	2023.01.01~현재	-
김도영	남	1975.04	상무	사내이사	상근	재무실장	서울대 / 삼성증권 IB부문 팀장	-	-	-	2022.06.30~현재	-
김현진	남	1968.04	비상근고문	미등기	비상근	임원실	고려대 / 코오롱B&S AnC기획팀장	-	-	-	2021.06.15~현재	-
김희규	남	1977.01	상무보	미등기	상근	경영지원실장	성균관대 / 코오롱 유통경영실 감사	-	-	-	2023.01.01~현재	-
김종하	남	1966.12	상무	미등기	상근	BMW본부장	고려대 / 코오롱아우토 대표이사	5,605	159	-	2017.01.01~현재	-
민무홍	남	1971.08	상무보	미등기	상근	Sales사업부장	삼척대 / 코오롱글로벌 BMW담당임원	-	-	-	2022.01.01~현재	-
이인성	남	1971.08	상무보	미등기	상근	BMW 지원실장	서강대 / 코오롱글로벌 전략기획 담당임원	948	-	-	2020.01.01~현재	-

※ 재직기간은 분할 전 코오롱글로벌(주) 기준입니다.

#### 나. 직원 등 현황

(기준일 : 2023년 06월 30일 )

(단위 : 백만원)

직원										소속 외 근로자			비고
사업부문	성별	직원 수					평균 근속연수	연간급여 총액	1인평균 급여액	남	여	계	
		기간의 정함이 없는 근로자		기간제 근로자		합 계							
		전체	(단시간 근로자)	전체	(단시간 근로자)								
기타	남	1,207	-	65	-	1,272	7.8	42,655	34	1	46	47	-
기타	여	115	-	33	-	148	5.1	3,708	25				-
합 계		1,327	-	98	-	1,425	7.5	46,363	33				-

#### 다. 미등기임원 보수 현황

(기준일 : 2023년 06월 30일 )

(단위 : 백만원)

구 분	인원수	연간급여 총액	1인평균 급여액	비고
미등기임원	5	511	102	-

## 2. 임원의 보수 등

<이사·감사 전체의 보수현황>

### 1. 주주총회 승인금액

(단위 : 백만원)

구분	인원수	주주총회 승인금액	비고
이사	4	3,000	-
감사	1	300	-

### 2. 보수지급금액

#### 2-1. 이사·감사 전체

(단위 : 백만원)

인원수	보수총액	1인당 평균보수액	비고
5	754	151	-

#### 2-2. 유형별

(단위 : 백만원)

구분	인원수	보수총액	1인당 평균보수액	비고
등기이사 (사외이사, 감사위원회 위원 제외)	3	655	218	-
사외이사 (감사위원회 위원 제외)	1	24	24	-
감사위원회 위원	-	-	-	-
감사	1	75	75	-

<보수지급금액 5억원 이상인 이사·감사의 개인별 보수현황>

### 1. 개인별 보수지급금액

(단위 : 백만원)

이름	직위	보수총액	보수총액에 포함되지 않는 보수
-	-	-	-

※ 해당사항 없음

### 2. 산정기준 및 방법

(단위 : 백만원)

이름	보수의 종류		총액	산정기준 및 방법
-	근로소득	급여	-	-
		상여	-	-
		주식매수선택권 행사이익	-	-
		기타 근로소득	-	-
	퇴직소득		-	-
	기타소득		-	-

※해당사항 없음

<보수지급금액 5억원 이상 중 상위 5명의 개인별 보수현황>

### 1. 개인별 보수지급금액

(단위 : 백만원)

이름	직위	보수총액	보수총액에 포함되지 않는 보수
-	-	-	-
-	-	-	-

※해당사항 없음

### 2. 산정기준 및 방법

(단위 : 백만원)

이름	보수의 종류		총액	산정기준 및 방법
-	근로소득	급여	-	-
		상여	-	-
		주식매수선택권 행사이익	-	-
		기타 근로소득	-	-
	퇴직소득		-	-
	기타소득		-	-

※해당사항 없음

## IX. 계열회사 등에 관한 사항

### 1. 계열회사 현황(요약)

(기준일 : 2023년 06월 30일 )

(단위 : 사)

기업집단의 명칭	계열회사의 수		
	상장	비상장	계
코오롱	7	85	92

※상세 현황은 '상세표-2. 계열회사 현황(상세)' 참조

### 2. 계열회사간 투자지분 현황

투자회사/피투자회사	법인등록번호	특수관계인	주주종류	코오롱	코오롱	코오롱	코오롱	코오롱	코오롱	코오롱	더블유	코오롱	코오롱	코오롱	계
				인더스트리주	글로벌주	테크캡퍼지트	플라스틱주	글로벌주	모빌리티그룹주	생명과학주	파트너스	인베스트먼트	베니트	계약	
주코오롱	110111-0030528	51.69%	-	-	-	-	-	-	-	-	-	-	-	-	51.69%
코오롱인더스트리	135311-0013606	1.32%	33.43%	0.03%	-	-	-	-	-	-	-	-	-	-	34.78%
코오롱글로벌주	110111-0524838	0.01%	-	80.69%	17.29%	-	-	-	-	-	-	-	-	-	97.98%
그린나래주	161511-0078133	-	-	-	100.00%	-	-	-	-	-	-	-	-	-	100.00%
코오롱테크캡퍼지트주	134511-0055689	-	-	-	100.00%	-	-	-	-	-	-	-	-	-	100.00%
주케이에프엔티	230111-0091824	-	-	100.00%	-	-	-	-	-	-	-	-	-	-	100.00%
스위트필주	110111-2925604	1.47%	-	95.92%	-	-	-	-	-	-	-	-	-	-	97.40%
코오롱머티리얼주	135311-0011139	-	-	100.00%	-	-	-	-	-	-	-	-	-	-	100.00%
코오롱플라스틱주	171311-0003504	0.04%	-	66.68%	-	-	-	-	-	-	-	-	-	-	66.73%
코오롱바스프이노플주	171311-0030747	-	-	-	-	-	50.00%	-	-	-	-	-	-	-	50.00%
코오롱글로벌주	110111-0036502	1.00%	75.23%	-	-	-	-	0.39%	-	-	-	-	-	-	76.62%
네이처브리저주	134411-0063311	-	-	-	-	-	-	100.00%	-	-	-	-	-	-	100.00%
덕평랜드주	134411-0024149	-	-	-	-	-	-	51.00%	-	-	-	-	-	-	51.00%
주테크비전	134511-0254190	-	-	-	-	-	-	100.00%	-	-	-	-	-	-	100.00%
코오롱라우스비전주	134511-0290508	-	-	-	-	-	-	100.00%	-	-	-	-	-	-	100.00%
리베트코리아주	110111-6620309	-	-	-	-	-	-	100.00%	-	-	-	-	-	-	100.00%
철안북부일만산업단지주	161511-0241938	-	-	-	-	-	-	43.61%	-	-	-	-	-	-	43.61%
이노베이스주	134111-0429402	-	100.00%	-	-	-	-	-	-	-	-	-	-	-	100.00%
코오롱제약주	110111-0256259	44.96%	33.28%	-	-	-	-	-	-	-	-	-	-	3.18%	81.41%
코오롱생명과학주	110111-1948277	19.53%	20.35%	-	-	-	-	-	-	-	-	-	-	-	39.88%
코오롱베니트주	135311-0003920	-	100.00%	-	-	-	-	-	-	-	-	-	-	-	100.00%
코오롱모빌리티그룹주	134111-0627048	1.00%	75.23%	-	-	-	-	0.33%	0.02%	-	-	-	-	-	76.56%
코오롱아우토주	134211-0040660	-	-	-	-	-	-	-	99.33%	-	-	-	-	-	99.33%
주엠오디	171211-0045128	50.00%	50.00%	-	-	-	-	-	-	-	-	-	-	-	100.00%
코오롱엘에스아이주	134111-0427042	-	100.00%	-	-	-	-	-	-	-	-	-	-	-	100.00%
코오롱토토브주	110111-6036316	-	-	-	-	-	-	100.00%	-	-	-	-	-	-	100.00%
코오롱제이모빌리티주	110111-8138277	-	-	-	-	-	-	100.00%	-	-	-	-	-	-	100.00%
더블유파트너스주	135311-0014901	100.00%	-	-	-	-	-	-	-	-	-	-	-	-	100.00%
아도메달테크코리아주	124411-0209967	-	-	88.64%	-	-	-	-	-	-	-	-	-	-	88.64%
주인유즈	110111-7331294	100.00%	-	-	-	-	-	-	-	-	-	-	-	-	100.00%
주코오롱인베스트먼트	110111-1902786	9.64%	-	-	-	-	-	-	-	-	-	-	-	-	9.64%
코오롱이엔씨주	110111-5531234	27.33%	-	-	-	-	-	51.06%	-	-	-	-	-	-	78.39%
주버클라이오	110111-7376505	-	-	65.00%	-	-	-	-	-	-	-	-	-	-	65.00%
코오롱바이오텍주	151111-0078167	-	-	-	-	-	-	-	100.00%	-	-	-	-	-	100.00%
주어바웃피싱	110111-7901972	100.00%	-	-	-	-	-	-	-	-	-	-	-	-	100.00%
주메모리오브리브	110111-7902384	100.00%	-	-	-	-	-	-	-	-	-	-	-	-	100.00%
주미아스텔테크코리아	110111-8185616	100.00%	-	-	-	-	-	-	-	-	-	-	-	-	100.00%
삼척오두공역발전주	134111-0594560	-	-	-	-	-	-	100.00%	-	-	-	-	-	-	100.00%
주파파모빌리티	110111-6736099	5.30%	90.63%	-	-	-	-	-	-	-	-	-	-	-	95.93%
하사미주	110111-5976547	-	-	-	-	-	-	67.78%	-	-	-	-	-	-	67.78%

주액시아머티리얼스	110111-1970296	-	-	-	-	-	-	-	-	69.83%	-	-	-	-	-	-	-	69.83%
쥬트레스코	110111-5231165	95.00%	-	-	-	-	-	-	-	-	-	-	-	-	-	-	-	95.00%
엑셀프라퍼티인베스트먼트컴퍼니	110111-8279873	-	100.00%	-	-	-	-	-	-	-	-	-	-	-	-	-	-	100.00%
슈퍼트레인	110111-8289393	-	-	100.00%	-	-	-	-	-	-	-	-	-	-	-	-	-	100.00%
쥬케이오케이	110111-5515642	-	-	100.00%	-	-	-	-	-	-	-	-	-	-	-	-	-	100.00%
쥬키브릿지	110111-8321517	-	-	-	-	-	-	-	-	-	-	-	-	-	-	-	50.00%	50.00%

※ 상기의 계열회사 지배구조는 공정위기업집단 편입기준으로 작성되었습니다.

※ 상기의 비율은 보통주 기준입니다.

※ 상기 특수관계인 지분은 계열회사를 제외한 공정거래법상 동일인, 동일인의 친족, 계열회사의 임원, 비영리 법인 등의 지분을 합한 지분입니다.

※ 상기 피투자회사 중 아토크테크코리아(주)는 해외계열사인 Attometal Tech Pte. Ltd가 16.46% 지분을 보유하고 있습니다.

### 3. 업무 조정 기구 및 경영에 영향력을 미치는 회사

기업집단 지주회사 (주)코오롱에서 이해관계 조정하나, 당사의 경영에 직접 또는 간접으로 영향력을 행사하는 회사는 없습니다.

### 4. 회사와 계열회사간 등기임원 겸직 현황

(기준일 : 2023년 06월 30일 )

성명	당사직책	겸임회사		비고
		타회사명	직책	
전철원	대표이사	로터스카스코리아(주)	대표이사	비상근
김도영	재무실장	코오롱라이프스타일컴퍼니(주)	기타비상무이사	비상근
		로터스카스코리아(주)	기타비상무이사	비상근

### 5. 타법인출자 현황(요약)

(기준일 : 2023년 06월 30일 )

(단위 : 백만원)

출자 목적	출자회사수			총 출자금액			
	상장	비상장	계	기초 장부 가액	증가(감소)		기말 장부 가액
					취득 (처분)	평가 손익	
경영참여	-	5	5	131,532	3,000	-	134,532
일반투자	-	-	-	-	-	-	-
단순투자	-	-	-	-	-	-	-
계	-	5	5	131,532	3,000	-	134,532

※상세 현황은 '상세표-3. 타법인출자 현황(상세)' 참조

## X. 대주주 등과의 거래내용

### 1. 대주주등에 대한 신용공여등

#### 가. 특수관계자와의 주요 거래 내역 및 채권·채무 잔액 (별도)

(1) 당반기 중 특수관계자 거래 내역은 다음과 같습니다.

① 당반기

(단위: 천원)						
구 분	매출 등			매입 등		
	매출	유형자산매각	기타수익	원재료매입	유형자산취득	기타매입
지배기업:						
㈜코오롱	7,174	-	-	-	-	381,874
중속기업:						
코오롱아우토㈜	90,636	-	13,125	-	1,772	75,242
코오롱오토모티브㈜	113,672	-	13,125	-	-	-
코오롱제이모빌리티㈜	31,193	564	-	-	-	-
소 계	235,501	564	26,250	-	1,772	75,242
대규모기업집단:						
코오롱글로벌㈜	-	-	-	-	-	108,225
리베토코리아㈜	6,477	-	-	-	-	-
이노베이스㈜	-	-	-	-	-	278,275
㈜파파모빌리티	-	-	-	-	-	448
㈜퍼플아이오	-	16,516	-	-	-	-
코오롱글로벌텍㈜	-	-	-	-	-	288,332
스위트밀㈜	-	-	-	-	-	62,095
㈜엠오디	-	-	-	-	4,636	20,342
코오롱베니트㈜	-	-	-	58,638	195,162	2,153,760
코오롱인더스트리㈜	525	-	-	-	-	248,893
코오롱엘에스아이㈜	-	-	-	-	-	2,557,447
코오롱티슈진㈜	-	-	-	-	-	104
소 계	7,002	16,516	-	58,638	199,798	5,717,921
합 계	249,677	17,080	26,250	58,638	201,570	6,175,037

(2) 당반기말 현재 당사의 특수관계자에 대한 채권·채무 내역은 다음과 같습니다.

① 당반기말

(단위: 천원)				
구 분	채권 등		채무 등	
	매출채권	기타채권	매입채무	기타채무
지배기업:				
(주)코오롱	-	133,767	-	318,095
종속기업:				
코오롱아우토(주)	-	8,800	-	13,750
코오롱오토모티브(주)	20,680	-	-	-
코오롱제이모빌리티(주)	-	4,950	-	-
로터스카스코리아(주)	-	959,760	-	-
소 계	20,680	973,510	-	13,750
대규모기업집단:				
코오롱글로텍(주)	-	-	-	68,507
스위트밀(주)	-	-	-	11,628
(주)엠오디	-	-	-	5,000
코오롱베니트(주)	-	-	22,654	567,596
코오롱인더스트리(주)	-	255,143	-	12,107
코오롱엘에스아이(주)	-	-	-	471,082
소 계	-	255,143	22,654	1,135,920
합 계	20,680	1,362,420	22,654	1,467,765

(3) 주요경영진에 대한 보상

당사는 등기이사 및 당사 기업활동의 계획, 운영 및 통제에 대한 중요한 권한과 책임을 가진 임원을 주요 경영진에 포함하고 있으며, 당반기 중 주요 경영진에 대한 보상금액은 다음과 같습니다.

(단위: 천원)		
구 분	당반기	
	3개월	누적
단기급여	341,500	678,500
퇴직급여	54,058	108,116
합 계	395,558	786,616

나. 특수관계자에게 제공한 담보내역

- 해당사항 없음

다. 특수관계자와의 자금거래 내역

- 해당사항 없음

라. 특수관계자에게 제공한 지급보증내역

- 해당사항 없음

마. 특수관계자에게 지급 및 수취한 배당

- 해당사항 없음

## 2. 대주주와의 자산양수도 등

- 해당사항 없음

## 3. 대주주와의 영업거래

- 해당사항 없음

## 4. 대주주 이외의 이해관계자와의 거래

- 해당사항 없음

# XI. 그 밖에 투자자 보호를 위하여 필요한 사항

## 1. 공시내용 진행 및 변경사항

신고일자	제 목	신 고 내 용	신고사항의 진행상황
2023.06.09	회사분할결정 (주요사항보고서)	당사의사업부문 중 BMW 및 MINI 브랜드 수입 자동차 판매 , 정비 및 오토케어 사업부문을 물적분할하여 '코오롱모터스 주식회사'(가칭)를 분할 신설 설립할 예정임	2023년 7월 21일 임시주주총회 개최

※ 상기 공시내용의 자세한 사항은 금융감독원 전자공시시스템 및 한국거래소 기업공시채널을 참조하여 주시기 바랍니다.

## 2. 우발부채 등에 관한 사항

### 가. 중요한 소송 사건

2023년 6월 30일 현재 당사 관련 주요한 소송(소가 10억 이상)은 총 4건으로, 'BMW차량화재손해배상' 3건 (전체 소가 75.2억원 중 당사분 소가 20.3억원)의 피소사건과 '부가가치세 경정거부처분취소' 1건(전체 소가 24.2억원 중 당사분 소가 24.2억원)의 제소사건이 있습니다.

상기 소송은 보고기간 종료일 현재 진행되고 있으며 동 소송의 결과는 현재로서는 예측할 수 없습니다.

자세한 소송사건은 아래의 표를 참고하시기 바랍니다.

#### 1) 피소사건

사건명	사건번호	소송 시작일	소송 가액	당사 지분에 해당하는 금액	소송당사자 (원고/피고)	소송의 내용	진행상황 및 대응방안	향후 소송결과에 따라 회사의 영업, 재무, 경영 등에 미칠 영향
BMW차량화재 손해배상	서울중앙 2018 가합 558090	18.08.28	24.3억원	8.3억원	BMW차량 소유주 /코오롱모빌리티그룹 의 8명	원고들은 BMW차량을 각 딜러사로부터 매수한자, 리스계약, 렌트계약, 중고로 구매하여 소유하고 있는 자들임. BMW차량의 결함으로 인해 차량화재가 수 차례 발생하고 있음. 피고들은 공동불법행위자로서 공동하여 원고들에게 손해를 배상할 책임이 있고, 딜러사들은 원고들에게 채무불이행 또는 매도인의 하자담보책임에 기한 손해배상책임을 부담할 것인바, 소를 제기함.	진행중	현재로서는 소송의 최종적인 결과를 예측하기는 어렵습니다만, 위 소송 결과가 영업, 재무, 경영 등에 영향을 미칠 수 있습니다.

BMW차량화재 손해배상	서울중앙 2018 가합 567452	18.10.04	27억원	5.7억원	BMW차량 소유주 /코오롱모빌리티그룹 의 8명	원고들은 BMW차량을 각 딜러사로부터 매수한자, 리스계약, 렌트계약, 중고로 구매하여 소유하고 있는 자들임. BMW차량의 결함으로 인해 차량화재가 수 차례 발생하고 있음. 피고들은 공동불법행위자로서 공동하여 원고들에게 손해를 배상할 책임이 있고, 딜러사들은 원고들에게 채무불이행 또는 메도인의 하자담보책임에 기한 손해배상책임을 부담할 것인바, 소를 제기함.	진행중	원래로서는 소송의 최종적인 결과를 예측하기는 어렵습니다만, 위 소송 결과가 영업, 재무, 경영 등에 영향을 미칠 수 있습니다.
BMW차량화재 손해배상	서울중앙 2019 가합 506485	19.02.25	23.9억원	6.3억원	BMW차량 소유주 /코오롱모빌리티그룹 의 8명	원고들은 BMW차량을 구입하여 운행중인자들임. 최근 BMW차량의 결함으로 인해 차량화재가 수차례 발생하고 있음. KMG는 원고에게 해당 차량을 판매 하였고 하자담보책임을 부담해야함. KMG등 딜러 사들은 BMWKR과 부진정연대하여 각 원고들에게 손해배상책임을 지기때문에 손해배상을 청구함.	진행중	원래로서는 소송의 최종적인 결과를 예측하기는 어렵습니다만, 위 소송 결과가 영업, 재무, 경영 등에 영향을 미칠 수 있습니다.

## 2) 제소사건

사건명	사건번호	소송 시작일	소송 가액	당사 지분에 해당하는 금액	소송당사자 (원고/피고)	소송의 내용	진행상황 및 대응방안	향후 소송결과에 따라 회사의 영업, 재무, 경영 등에 미칠 영향
부가가치세 경정청구 거부처분 취소	서울고등 법원 2023 누 30651	21.11.05	24.2억원	24.2억원	코오롱모빌리티그룹 / 강남세무서장 외 11명	2014.7~2017.6 사용한 운용리스 테모카(시승차)에 대한 부가세 환급 청구하였으나 당초 BMW KR이 FSK로 발행한 세금계산서가 정당하다는 이유로 수정세금계산서 (BMW KR가 KOLON으로 발행) 불인정하여 거부처분함. 이에 대한 거부처분 취소소송 제기 이후 항소심 진행 중	진행중	원래로서는 소송의 최종적인 결과를 예측하기는 어렵습니다만, 위 소송 결과가 영업, 재무, 경영 등에 영향을 미칠 수 있습니다.

### 나. 견질 또는 담보용 어음·수표 현황

- 해당사항 없음

### 다. 담보제공 현황 (연결)

당반기말 현재 연결실체의 차입금 또는 타인(특수관계자 제외)을 위하여 제공하고 있는 담보의 내용은 다음과 같습니다.

(단위:천원)				
금융기관명	차입금 등의 내역	담보제공자산	장부가액	채권최고액
BMW FSK	담보대출	토지, 건물, 보증금	28,203,854	18,253,538
산업은행	여신포괄근담보	토지, 건물	37,899,158	47,000,000
케이파이버제십차(주)	사모사채 담보	당기손익-공정가치측정금융자 산	3,900,000	3,900,000
우리은행	공동담보	건물	5,188,922	9,720,000
VW FSK	담보대출	토지, 재고자산	11,662,835	11,057,861
신한카드	재고금융	재고자산	11,290,868	12,419,955
볼보코리아	구매대금담보	상각후원가측정금융자산	1,400,000	1,400,000
우리은행	공동담보	건물	4,901,660	2,160,000
합 계			104,447,297	105,911,354

## 라. 채무보증 현황 (연결)

(1) 타인(특수관계자 제외)으로부터 제공받은 지급보증 내역  
 당반기말 현재 연결실체가 타인으로부터 제공받은 지급보증의 내역은 다음과 같습니다.

(단위: 천원)			
제공자	보증월	보증금액	보증내용
서울보증보험	2020-10	393,546	인허가및공탁관련보증 등
	2020-08	109,000	홍성공장 매각대금 부동산가압류
	2023-01	3,520,000	외상물품대금 지급보증
	2022-10	68,210	자동차매매업자 손해배상책임 보증 등
	2023-01	6,655	계약보증보험
	2023-05	378,664	계약보증보험
	2023-04	178,255	신축공사 관련 하자 보증
	2023-06	606	A/S 서버기기 구매 관련 하자 보증 등
	2023-06	2,827	신축공사 관련 하자 보증
하나은행	2019-10	2,000,000	외상물품대금 지급보증
전기공사공제조합	2023-04	16,858	전기, 통신공사 관련 하자 보증
	2023-05	9,845	전기공사 관련 하자 보증
건설공제조합	2023-04	13,915	신축공사 관련 하자 보증

(2) 당반기말 현재 금융기관으로부터 받은 지급보증 내역 및 타인(특수관계자 제외)에게 제공한 지급보증 내역은 없습니다.

## 마. 신용보강 제공 현황

- 해당사항 없음

## 3. 제재 등과 관련된 사항

- 해당사항 없음

## 4. 작성기준일 이후 발생한 주요사항 등 기타사항

### 가. 작성기준일 이후 발생한 주요 사항

(1) 연결실체는 의사결정의 효율화, 신속한 사업전략 추진 및 의사결정을 도모하기 위하여 2023년 7월 21일 임시주주총회를 통해 2023년 9월 1일을 분할기일로 종속기업인 코오롱모터스(주)를 분할신설하기로 결정하였습니다.

(2) 연결실체는 경영진, 주주의 이해 일치를 통한 기업가치 극대화를 위하여 2023년 7월 21일 임시

주주총회를 통해 주식매수선택권을 부여하기로 결정하였습니다.

## 나. 합병등 사후정보

### 1) 지배회사

당사는 2023년 6월 9일 이사회결의를 통해 회사가 영위하는 사업부문을 분할하여 분할신설회사를 설립하는 단순·물적분할을 결정하였습니다. 이에 대한 상세한 내용은 2023년 6월 9일자로 금융감독원에 제출한 「주요사항보고서(회사분할결정)」를 참조하여 주시기 바랍니다.

#### - 분할의 목적

(1) 분할회사가 영위하는 사업 중 BMW 및 MINI 브랜드 수입 자동차 판매, 정비 및 오토케어 사업을 물적 분할하여 신설회사를 설립하고, 분할대상 사업부문을 제외한 나머지 사업부문을 분할회사에 존속 및 유지시킴으로써 각 사업부별 의사결정의 효율화, 신속한 사업전략 추진 및 의사결정을 도모한다.

(2) 분할신설회사 및 분할존속회사의 각 사업특성에 맞는 신속하고 전문적인 의사결정이 가능한 지배구조 체제를 확립하고, 경영위험의 분산을 추구한다.

(3) 각 사업부문의 전문화를 통하여 핵심사업에의 집중투자를 용이하게 하고, 독립적인 경영 및 객관적인 성과평가를 가능하게 함으로써 책임 경영체제를 확립한다.

(4) 상기와 같은 지배구조 체계 변경을 통하여 궁극적으로 기업가치와 주주의 가치를 제고한다.

#### - 분할의 주요내용의 요지

##### 가) 분할의 방법

구분	회사명	사업부문
분할회사	코오롱모빌리티그룹 주식회사	수입 자동차 판매, 정비 및 수입 오디오 판매
분할신설회사	코오롱모터스 주식회사(가칭)	BMW 및 MINI 브랜드 수입 자동차 판매, 정비 및 오토케어 사업

주) 분할회사의 상호는 별도 이사회 의 승인 등의 절차를 거친 후 분할계획서 승인을 위한 주주총회에서, 분할신설회사의 상호는 분할계획서 승인을 위한 주주총회 또는 분할신설회사 창립총회에서 각각 변경될 수 있음

##### 나) 분할의 일정

구분	일자
분할계획서 작성일	2023년 6월 9일
이사회결의일	2023년 6월 9일
주요사항보고서 제출일	2023년 6월 9일

분할 주주총회를 위한 주주총회 소집공고 및 통지일	2023년 7월 6일
분할계획서 승인을 위한 주주총회일	2023년 7월 21일
주식매수청구권 행사기간 시작일	2023년 7월 21일
주식매수청구권 행사기간 종료일	2023년 8월 10일
분할기일	2023년 9월 1일
분할보고총회일 및 창립총회일	분할기일로부터 3 영업일 이내
분할등기(예정)일	분할보고총회 및 창립총회가 모두 완료된 날로부터 5 영업일 이내

- 주1) '분할계획서 승인을 위한 주주총회일'은 분할승인을 위한 임시주주총회일임  
주2) 상기 일정은 관계법령 및 관계기관과의 협의에 따라 변경될 수 있음  
주3) 상기 내용 중 분할보고총회 및 창립총회는 이사회 결의·공고로 갈음할 수 있음  
주4) 분할대상 사업부문의 재무상대표 등의 서류를 분할회사의 본점에 비치할 예정임  
주5) 분할계획서의 승인을 위한 주주총회 결의는 상법 제530조의3 제2항에 따라 출석한 주주의 의결  
권의 3분의 2 이상의 수와 발행주식총수의 3분의 1 이상의 수로써 하여야 함

다) 분할신설회사에 관한 사항

(1) 상호, 목적, 본점소재지, 공고방법 및 결산기

구분	내용
상호	국문: 코오롱모터스 주식회사 영문: KOLON MOTORS CO., LTD.

목적	<p>정관 제2조 (목적)</p> <ol style="list-style-type: none"> <li>1. 자동차 (중고차 포함) 및 동부품의 판매 및 정비업</li> <li>2. 자동차 판매업 및 자동차 정비사업</li> <li>3. 중고차 매매업, 렌터카 사업 및 화물운송 대행업</li> <li>4. 자동차 관련 전시장, AS센터, 오피스 등 각종 부동산의 투자/개발/임대/관리 및 이에 관련되는 사업</li> <li>5. 자동차 등록 및 검사 대행업</li> <li>6. 자동차 중개알선업</li> <li>7. 자동차 매매알선업</li> <li>8. 자동차 탁송업</li> <li>9. 자동차 약세서리 온라인, 오프라인 중개 및 유통업</li> <li>10. 자동차 관련 무역업 및 무역대리업</li> <li>11. 자동차 금융상품 소개 및 판매대리·중개업</li> <li>12. 오토바이 및 그 관련부품 판매업 및 수리업</li> <li>13. 주차장 설치 및 운영에 관한 사업</li> <li>14. 주차장 운영 및 주차 대행업</li> <li>15. 전자상거래, 통신 판매업, 인터넷 관련사업, 소프트웨어 개발업 및 벤처투자</li> <li>16. 소프트웨어 자문, 개발, 도소매업</li> <li>17. 온라인정보 제공업</li> <li>18. 웹사이트, 어플리케이션 구축 및 서비스업</li> <li>19. 오투오(O2O) 서비스업</li> <li>20. 정보처리 및 부가통신업</li> <li>21. 위치 기반 서비스업</li> <li>22. 광고대행업을 포함한 광고업</li> <li>23. 전기차충전사업을 포함한 전기신사업 및 전기사업</li> <li>24. 서비스패키지 및 상품권판매업</li> <li>25. 위 각호에 직접 또는 간접으로 관련 또는 부대되는 모든 사업 및 활동</li> </ol>
본점소재지	서울특별시 강남구 영동대로 301 (대치동 984-6)
광고방법	본 회사의 광고는 회사의 인터넷 홈페이지(www.kolonmotors.com)에 한다. 다만, 전산장애 또는 그 밖의 부득이한 사유로 회사의 인터넷 홈페이지에 광고를 할 수 없는 때에는 서울특별시에서 발행하는 일간신문 「한국경제신문」(개칭이 있는 경우 그 승계신문)에 게재한다. 다만, 재해 기타 사유로 「한국경제신문」에 게재하지 못할 경우에는 다른 일간신문에 게재할 수 있다.
결산기	매년 01월 01일부터 동년 12월 말일까지

주) 위 내용은 분할계획서의 동일성을 해하지 않는 범위 내에서 분할계획서 승인을 위한 주주총회 또는 분할신설회사의 창립총회에서 변경될 수 있음.

(2) 발행할 주식(수권주식)의 총수 및 1주의 금액, 액면주식·무액면주식의 구분

구분	내용
수권주식수	10,000,000주
1주의 금액	5,000원
액면주식·무액면주식의 구분	액면주식

(3) 분할 당시에 발행하는 주식의 총수, 종류 및 종류별 주식의 수, 액면주식·무액면주식의 구분

구분	내용
발행하는 주식의 총수	1,600,000주
주식의 종류 및 종류별 주식수	기명식 보통주
액면주식·무액면주식의 구분	액면주식

주) 상기 발행주식수 및 금액은 분할기일에 이전될 최종 이전대상재산의 가액에 따라 변경될 수 있음.

(4) 분할회사 주주에 대한 분할신설회사 주식의 배정에 관한 사항 및 배정에 따른 주식의 병합 또는 분할을 하는 경우에는 그에 관한 사항

- 동 분할은 단순 물적분할이므로 신규 설립되는 법인의 주식은 모두 분할회사에 100% 배정되고, 분할회사 주주들에 대한 주식의 배정 및 그에 따른 주식의 병합이나 분할은 해당사항 없음

(5) 분할회사의 주주에게 금전이나 그 밖의 재산을 제공하는 경우에는 그 내용 및 배정에 관한 사항

- 해당사항 없음

(6) 분할신설회사의 자본금과 준비금에 관한 사항

구분	내용
자본금	8,000,000,000원
준비금	111,471,227,396원

주1) 준비금은 보통주에 대한 주식발행초과금임.

주2) 상기 금액은 분할기일 이전대상과 가액의 확정 후 최종 확정함.

(7) 분할신설회사에 이전될 재산과 그 가액

① 분할회사는 분할계획서에서 정하는 바에 따라 분할대상 사업부문에 속하는 일체의 적극·소극재산과 공법상의 권리·의무를 포함한 기타의 권리, 의무 및 재산적 가치 있는 사실관계(인허가, 근로관계, 계약관계, 소송 등을 모두 포함하며, 이하 “이전대상재산”이라 함)를 분할신설회사에 이전한다.

다만, 분할대상 사업부문에 속하는 권리나 의무 중 법률상 또는 성질상 분할에 의하여 이전이 금지되는 것은 분할회사에 잔류하는 것으로 보고(분할에 의한 이전에 정부기관의 승인, 인허가, 신고수리 등이 필요함에도 이를 받을 수 없는 경우를 포함한다), 분할에 의해 이전된 경우와 실질적으로 동일한 경제적 효과가 발생할 수 있도록 처리한다(본 분할계획서 제2조 가. 제(4)항 제(7)항 및 제(8)항에 규정된 채무의 면책 및 권리의 이전 등 포함).

② 분할로 인한 이전대상재산은 원칙적으로 2023년 3월 31일자 재무상태표를 기초로 하여 작성된 분할재무상태표[첨부1]와 승계대상 재산목록[첨부2]에 기재된 바에 의하되, 분할기일 전까지 발생한 재산의 증감사항을 분할계획서상의 분할재무상태표와 승계대상 재산목록에서 가감하는 것으로 한다.

③ 전항에 의한 이전대상재산의 세부항목별 최종가액은 필요한 경우 공신력 있는 감정평가법인의 평가 또는 공인회계사의 검토를 받아 최종 확정할 수 있다.

④ 분할기일 전까지 분할대상 사업부문의 영업 또는 재무적 활동 또는 계획의 이행, 관련법령 또는 회계기준의 변경 등으로 인하여 분할대상 사업부문의 자산 및 부채에 변동이 발생하거나, 승계대상 재산목록에 누락되거나 또는 잘못 포함된 자산 또는 부채가 발견되거나, 그 밖에 자산 및 부채의 가액이 변동되거나, 승계대상 재산목록에 부정확하게 기재된 것이 발견된 경우에는 이를 정정 또는 추가하여

기재할 수 있다. 이에 따른 변경사항은 분할재무상태표[첨부1]와 승계대상 재산목록[첨부2]에서 가감하는 것으로 한다.

⑤ 본건 분할 전 분할회사를 당사자로 하는 소송 중 분할대상 사업부문과 관련된 소송은 승계대상 소송 목록[첨부3]에 기재하고, 위 목록에 누락되거나 잘못 기재된 소송이 발견된 경우에는 분할대상 사업부문에 관한 것이면 분할신설회사에게, 분할대상 사업부문 이외의 부문에 관한 것이면 분할회사에게 각각 귀속된다.

⑥ 분할대상 사업부문으로 인하여 발생한 계약관계(이전대상재산과 관련하여 발생한 계약관계 포함)와 그에 따른 권리·의무관계를 담보하기 위하여 설정된 근저당권, 질권, 또는 관련 계약관계에 따른 매출채권, 미수금, 매입채무, 미지급금 등의 채권, 채무는 분할신설회사에 귀속되며, 승계대상 계약목록은 [첨부4]과 같다.

⑦ 본건 분할에도 불구하고, 어떠한 경우에도 분할신설회사에 이전되지 아니하며 분할회사에 존속하는 재산, 소송, 계약(그에 따른 담보권, 매출채권, 미수금, 매입채무, 미지급금 등의 권리·의무 포함) 등의 목록은 승계제외 자산 등 목록[첨부5]에 기재되어 있다.

(8) 분할신설회사가 분할회사의 채무 중에서 분할계획서에 승계하기로 정한 채무에 대한 책임만을 부담하는 것으로 정한 경우 그에 관한 사항

- 해당사항 없음.

(9) 분할신설회사의 이사와 감사를 정한 경우에는 그 성명과 주민등록번호

직명	성명	주민등록번호	약력	임기
대표이사 겸 사내이사	김종하	661205-1*****	現)코오롱모빌리티그룹 BMW본부 본부장 코오롱글로벌 BMW본부 담당임원 코오롱아우토 대표이사	3년
사내이사	이인성	710808-1*****	現)코오롱모빌리티그룹 BMW본부 지원실장 코오롱글로벌 전략기획담당 임원 (주)코오롱 사업관리실	3년
사내이사	민무홍	710803-1*****	現)코오롱모빌리티그룹 BMW본부 Sales사업부장 코오롱글로벌 BMW본부 BMW담당임원 코오롱글로벌 BMW본부 BMW팀장	3년
감사	박우용	661107-1*****	現)코오롱모빌리티그룹 L-TF 코오롱글로벌 BMW본부 지원실장	3년

주1) 임원들의 임기는 분할신설회사의 설립일(분할등기일)로부터 개시됨.

주2) 상기 임원 목록은 분할승인을 위한 주주총회의 소집통지 또는 공고일 이전에 분할회사의 이사회 결의로 이를 수정할 수 있음.

주3) 최초 사업연도 이사의 보수한도는 30억원, 감사의 보수한도는 3억원으로 함.

(10) 분할신설회사의 정관에 기재할 그 밖의 사항

- 분할신설회사의 정관은 [첨부6]과 같다. 다만 [첨부6]의 정관 내용은 분할승인을 위한 주주총회 소집통지 또는 공고일 이전에 분할회사의 이사회 결의로 이를 수정할 수 있다. 그 결의에 의하여 수정된 주요 내용은 분할 승인을 위한 주주총회 소집통지 또는 공고시에 이를 함께 통보하기로 한다.

(11) 분할을 할 날

- 분할기일은 2023년 09월 01일로 한다. 다만, 분할회사의 이사회 결의로 분할기일을 변경할 수 있다.

라) 분할 전·후의 요약재무정보

(단위 : 원)

구분	분할전		분할후	
	코오롱모빌리티그룹(주)	코오롱모빌리티그룹(주)	코오롱모터스(주)	
	(분할전 회사)	(분할되는 회사)	(분할신설회사)	
자산				
유 동 자 산	233,430,360,086	57,689,183,746	175,741,176,340	
현금및현금성자산	68,233,320,595	27,065,725,622	41,167,594,973	
매출채권 및 기타채권	53,390,012,251	6,564,652,734	46,825,359,517	
기타금융자산	4,800,000,000	0	4,800,000,000	
재고자산	104,865,614,789	24,028,253,598	80,837,361,191	
기타유동자산	2,141,412,451	30,551,792	2,110,860,659	
비유동자산	474,147,191,520	301,156,369,867	292,462,049,049	
장기기타금융자산	1,800,000	0	1,800,000	
종속기업및관계기업투자	131,532,239,438	251,003,466,834	0	
장기매출채권및기타채권	17,108,636,523	234,702,015	16,873,934,508	
유형자산	165,874,433,935	33,425,528,593	132,448,905,342	
무형자산	58,194,657,449	3,305,222,261	54,889,435,188	
사용권자산	93,423,410,066	13,187,450,164	80,235,959,902	
기타비유동자산	8,012,014,109	0	8,012,014,109	
자 산 총 계	707,577,551,606	358,845,553,613	468,203,225,389	
부채				
유동부채	374,188,601,895	111,310,772,243	262,877,829,652	
매입채무및기타채무	61,064,639,383	6,696,123,605	54,368,515,778	
차입금및사채	253,043,206,674	86,521,048,400	166,522,158,274	
당기법인세부채	389,306,046	389,306,046	0	
기타유동부채	25,537,893,005	12,435,139,071	13,102,753,934	
기타유동금융부채	34,153,556,787	5,269,155,121	28,884,401,666	
비유동부채	116,380,790,536	30,526,622,195	85,854,168,341	
장기매입채무및기타채무	694,400,000	0	694,400,000	
장기차입금및사채	25,000,000,000	20,000,000,000	5,000,000,000	
확정급여부채	14,779,285,800	2,736,959,044	12,042,326,756	
이연법인세부채	1,946,530,944	0	1,946,530,944	
장기충당부채	989,627,324	204,765,645	784,861,679	
장기금융부채	56,537,219,082	7,525,120,728	49,012,098,354	
기타비유동부채	16,433,727,386	59,776,778	16,373,950,608	
부 채 총 계	490,569,392,431	141,837,394,438	348,731,997,993	
자본				

자본금	32,616,685,000	32,616,685,000	8,000,000,000
자본잉여금	180,501,541,346	180,501,541,346	111,471,227,396
기타자본구성요소	(101,870,528)	(101,870,528)	0
기타포괄손익누계액	0	0	0
이익잉여금	3,991,803,357	3,991,803,357	0
자 본 총 계	217,008,159,175	217,008,159,175	119,471,227,396
부채와자본총계	707,577,551,606	358,845,553,613	468,203,225,389

## 2) 주요 종속회사

### 2-1) 코오롱오토모티브

가) 분할기일 : 2023년 5월 1일

나) 분할방법 : 코오롱오토모티브 주식회사(이하 "분할회사"라 함)는 상법 제530조의2 내지 제530조의11의 규정이 정하는 바에 따라서 아래와 같이 단순·인적분할의 방식으로 분할하여 코오롱라이프스타일컴퍼니 주식회사(이하 "분할신설회사"라 함)를 설립한다.

- 분할회사 : 코오롱오토모티브 주식회사(분할전)

- 분할존속회사 : 코오롱오토모티브 주식회사(수입자동차 판매 및 자동차 정비)

- 분할신설회사 : 코오롱라이프스타일컴퍼니 주식회사(전기자동차 및 이륜차판매대행·수입판매)

다) 분할형태 : 단순 인적분할

라) 분할목적 :

(a) 분할회사가 영위하는 사업 중 '폴스타(Polestar)' 전기자동차 및 '케이크(Cake)' 이륜차 판매대행, 수입판매 사업 부분("이하 "분할대상 사업부문"이라 함)을 인적 분할하여 신설회사를 설립하고, 분할대상사업부문을 제외한 나머지 사업부문을 분할회사에 존속 및 유지시킴으로써 각 사업부 의사결정의 효율화, 신속한 사업전략 추진 및 의사결정을 도모한다.

(b) 분할신설회사 및 분할존속회사의 각 사업특성에 맞는 신속하고 전문적인 의사결정이 가능한 지배구조 체제를 확립한다.

(c) 각 사업부문의 전문화를 통하여 핵심사업에 집중투자를 용이하게 하고, 독립적인 경영및 객관적인 성과평가를 가능하게 함으로써 책임 경영체제를 확립한다.

코오롱오토모티브는 2023년 3월 13일 이사회에서 상기 내용으로 인적분할을 결정 하였으며, 자세한 사항은 회사분할결정 공시를 참고하시기 바랍니다.

## XII. 상세표

### 1. 연결대상 종속회사 현황(상세)

☞ 본문 위치로 이동

(단위 : 백만원)

상호	설립일	주소	주요사업	최근사업연도말 자산총액	지배관계 근거	주요종속 회사 여부
코오롱아우토(주)	2000.11.03	서울특별시 강남구 영동대로 318	자동차 신품 판매업	92,873	기업 의결권의 과반수 소 유	해당
코오롱오토모티브(주)	2016.04.18	서울특별시 송파구 위례성대로124	자동차 신품 판매업	80,847	기업 의결권의 과반수 소 유	해당
코오롱제이모빌리티(주)	2021.12.22	서울특별시 강남구 영동대로 301, 4층	자동차 신품 판매업	40,187	기업 의결권의 과반수 소 유	해당없음
코오롱라이프스타일컴퍼니 (주)	2023.05.01	서울특별시 강남구 압구정로18길 34	자동차 신품 판매업	-	기업 의결권의 과반수 소 유	해당없음
로티스카스코리아(주)	2023.05.16	서울특별시 강남구 도산대로 225, 3층	자동차 신품 판매업	-	기업 의결권의 과반수 소 유	해당없음

### 2. 계열회사 현황(상세)

☞ 본문 위치로 이동

(기준일 : 2023년 06월 30일 )

(단위 : 사)

상장여부	회사수	기업명	법인등록번호
상장	7	코오롱모빌리티그룹(주)	134111- 0627048
		코오롱글로벌(주)	110111- 0036502
		(주)코오롱	110111- 0030528
		코오롱인더스트리(주)	135311- 0013606
		코오롱플라스틱(주)	171311- 0003504
		코오롱생명과학(주)	110111- 1948277
		Kolon TissueGene, Inc.	-
비상장	85	(주)테크비전	134511- 0254190
		코오롱이앤씨(주)	110111- 5531234
		(주)코오롱인베스트먼트	110111- 1902786
		덕평랜드(주)	134411-

			0024149
		코오롱하우스비전(주)	134511-0290508
		리베토코리아(주)	110111-6620309
		그린나래(주)	161511-0078133
		(주)엠오디	171211-0045128
		코오롱엘에스아이(주)	134111-0427042
		코오롱베니트(주)	135311-0003920
		더블유파트너스(주)	135311-0014901
		이노베이스(주)	134111-0429402
		네이처브리지(주)	134411-0063311
		천안북부일반산업단지(주)	161511-0241938
		(주)퍼플아이오	110111-7376505
		(주)어바웃피싱	110111-7901972
		(주)메모리오브러브	110111-7902384
		삼척오두풍력발전(주)	134111-0594560
		(주)파파모빌리티	110111-6736099
		하사미(주)	110111-5976547
		(주)트래스코	110111-5231165
		에픽프라퍼티인베스트먼트컴퍼니(주)	110111-8279873
		(주)기브릿지	134211-0040660
		코오롱아우토(주)	110111-6036316
		코오롱오토모티브(주)	110111-

			8138277
		코오롱제이모빌리티(주)	110111-2925604
		스위트밀(주)	110111-8185616
		(주)비아스텔레코리아	110111-7331294
		(주)인유즈	110111-0256259
		코오롱제약(주)	110111-0524838
		코오롱글로벌(주)	230111-0091824
		(주)케이에프엔티	171311-0030747
		코오롱바스프이노폼(주)	134111-0454847
		아토메탈테크코리아(주)	134511-0055689
		코오롱테크컴퍼지트(주)	151111-0078167
		코오롱바이오텍(주)	135311-0011139
		코오롱머티리얼(주)	110111-8289393
		(주)엑시아머티리얼스	110111-1970296
		슈퍼트레인(주)	110111-8321517
		(주)케이오에이	110111-5515642
		PT. Kolon Ina	-
		Kolon USA Inc.	-
		Qingdao Kolon Glotech Inc.	-
		Kolon Nanjing Co.,LTD.	-
		ZhangJiagang Kolon Glotech Inc.	-
		Yancheng Kolon Glotech INC	-
		Kolon Huizhou Co.,LTD.	-
		Beijing Kolon Glotech, Inc.	-
		KOLON GLOTECH PHILIPPINES INC.	-
		KOLON INDUSTRIES MEXICO S.A. DE C.V	-
		KOLON INDUSTRIES VIETNAM CO., LTD	-

	CHONGQING KOLON GLOTECH, INC.	-
	TIANJIN KOLON GLOTECH, INC.	-
	Kolon Industries Binh Duong Co.,LTD.	-
	KOLON (SUZHOU) COMPANY LIMITED	-
	KLAW FOOTWEAR INC.	-
	KOLON EU GmbH	-
	KOLON CHINA (HK) COMPANY LIMITED	-
	KOLON CHINA INVESTMENT Co.,LTD	-
	KOLON World Investment Co.,Limited	-
	Attometal Tech Pte. Ltd	-
	SHANGHAI KOLON NETWORK TECHNOLOGY CO.,LTD	-
	Kolon Sport China Holdings Limited	-
	Kolon Sport China IP (PTE) LTD	-
	LIBETO PTE.LTD	-
	Kor_Kaz CNG Investment Limited	-
	4TBF PTE. LTD.	-
	SINB PTE. LTD.	-
	SINB USA. INC	-
	VITSURO VITSURA PTE. LTD.	-
	GREEN NARAE AMERICA INC.	-
	HAMKE VITSURA PTE LTD.	-
	Kolon Glotech U.S.A. Corp.	-
	Kolon Glotech India Private Limiterfd	-
	KOLON PLASTICS (SHANGHAI) INC	-
	KOLON PLASTICS EUROPE GmbH	-
	KOLON PLASTICS INDIA PRIVATE LIMITED	-
	KOLON PLASTICS USA, INC.	-
	FnC Kolon Shanghai Corp.	-
	Autogasalmaty Limited Liability Partnership	-
	Kolon Sport China Co.,Ltd	-
	Shanghai Kolon Sport	-
	FnC KOLON(BEIJING) CORP. (富恩施 (北京) 貿易有限 公司)	-
	QUNLONG (MACAO) LIMITED	-
	Attomax Inc	-

### 3. 타법인출자 현황(상세)

☞ 본문 위치로 이동

법인명	상장 여부	최초취득일자	출자 목적	최초취득금액	기초잔액			증가(감소)			기말잔액			최근사업연도 재무현황	
					수량	지분율	장부 가액	취득(처분)		평가 손익	수량	지분율	장부 가액	총자산	당기 순이익
								수량	금액						
코오롱아우토㈜(주1)	비상장	2022.03.01	경영참여	53,297	1,392,744	99.33	53,297	-	-	-	1,392,744	99.33	53,297	92,873	-2,866
코오롱오토모티브㈜(주1)	비상장	2022.03.01	경영참여	53,235	2,800,000	100	53,235	-408,191	-8,037	-	2,391,809	100	45,198	80,847	7,611
코오롱제이모빌리티㈜(주1)	비상장	2022.03.01	경영참여	25,000	2,500,000	100	25,000	-	-	-	2,500,000	100	25,000	40,187	-3,196
코오롱라이프스타일컴퍼니㈜	비상장	2023.05.01	경영참여	-	-	-	-	408,191	8,037	-	408,191	100	8,037	-	-
로터스카스코리아㈜	비상장	2023.05.16	경영참여	-	-	-	-	300,000	3,000	-	300,000	100	3,000	-	-
합 계					-	-	131,532	-	3,000	-	-	-	134,532	-	-

(주1) 2022.03.01 코오롱글로벌(주)와 코오롱오토케어서비스(주)의 합병으로 인하여 피합병법인이 보유하고 있던 투자주식을 코오롱글로벌(주)으로 분류하였고, 코오롱글로벌(주)의 분할로 인하여 당사로 분류하였습니다.

## 【 전문가의 확인 】

### 1. 전문가의 확인

- 해당사항 없음

### 2. 전문가와의 이해관계

- 해당사항 없음